時報

民國十八年五月念四日 星期五
今天二張售大洋三分
第八千九百零六號
中華郵政特准掛號立券執照特別包封認為新聞紙之報紙

覺華機器刺繡公司改訂招生簡章

各省醬業注意
三星牌焦糖醬色、用法簡便、較砂糖便宜一半、較外貨便宜十分之三、備有樣品及說明書、承索即寄、
中國化學工業社製造

引翔鄉明日賽馬
陽曆五月二十五日即夏曆四月十七日星期六本會在引翔鄉舉行第三期正式賽馬之第四天下午一時起賽共賽十二次會員開門券每張售洋三元公共看台門券每位一元場內備有中西餐點特此公告
上海中國賽馬會謹啟

淞滬警備司令部為懸賞一千元緝拿暗殺周尉年之凶犯佈告

照得本部密查員周尉年於五月十八日下午三時五十五分在上海白克路大通路口被匪暗殺除函各租界捕房並通令軍警各機關嚴緝凶犯外茲特懸賞一千元緝拿凶犯無論何人如將正凶拿獲解部訊實者賞洋一千元如知凶犯所在報告本部或就近軍警機關因而緝獲者賞洋五百元合行佈告俾衆週知此佈

五月革命紀念節籌備委員會通告第五號

為通告事案查「五卅」慘案紀念業經市執行委員會議決辦法五種(一)於五卅日上午七時在本黨部三樓召集紀念大會凡黨政軍各機關及各民衆團體各學校須各推代表二人前來參加(二)其浦東江灣吳淞三處由第五第七第八各區黨部同時分別舉行之(三)是日上午九時在五卅烈士公墓前舉行公祭典禮亦由各界推派代表參加(四)全市下半旗一日(五)全市民衆一律臂纏黑紗一日但不得遊行或舉行任何性質之遊藝特此通告
中華民國十八年五月廿三日

中國國民黨上海特別市執行委員會通告第二十五號

為通告事總理奉安紀念辦法業經本會議決自五月二十六日至六月一日全市各機關團體學校工廠商店須下半旗七天全市民衆一律臂纏黑紗七天並停止一切娛樂宴會及喜慶典禮六月一日上午九時在南市新普育堂舉行盛大公祭典禮各界如有悲送輓幛花圈等件務須先期送交本會轉送公祭籌備處特此通告
中華民國十八年五月二十三日

名畫外集
上海四馬路有正書局

東方雜誌 第二十六卷第三號
每冊一角二分半 全年廿四冊三元
英美帝國主義的經濟侵略與蘇俄的石油……樓桐孫
歐美之新風雲(美國通信)……周天沖
各國禁制出入口貨物概況與我國應取之關稅政策……于能模
中國民族的智力……章渊之
鼎與鬲(日本濱田耕作著)……閔賓譯
最近新疆廸化調查記略……聞天
無名的犧牲(小說)……李一藻
森林的徵語(小說)(俄國科洛倫科著)……李健吾 朱大相譯
新語林
羅馬尼亞農民黨的偉大領袖麥紐
匈牙利的古卜賽人
痛感的意義
蘇俄的科學
挪威鯨魚業之發達
新發明的一種能力
國際
世界論壇
蕭伯訥論西方文化的將來
愛爾特的地球末日論
抵制日貨之歷史及其經濟影響
插圖
商務印書館啟

電訊

中常會議決 馮玉祥永遠開除黨籍
中央政會國府委員各職一律免除

◎二十三日中常會、胡漢民主席、戴季陶提議、馮玉祥謀叛案、決議、馮玉祥永遠開除黨籍、對馮之中央委員中政會委員國府委員一律免職、其餘兼職、國民政府下令免除、又通過上海商人團體整理委員會組織大綱、(南京二十三日電)

◎本日中央執行委員會決議、㈠永遠除馮玉祥之黨籍、即通告監察委員會、㈡關於討馮之軍事行政全權、由國民政府掌握之、(南京二十三日東方電)

◎中央第十四次常務會議、出席者葉楚傖戴傳賢蔣中正胡漢民譚延闓陳果夫、列席者劉文島張道藩王正廷陳肇英方覺慧趙戴文王寵惠周啓剛桂崇基吳敬恒朱培德焦易堂邵力子克興額劉蘆隱王伯羣王柏齡曾養甫劉紀文、主席胡漢民、討論事項㈠關於馮玉祥謀叛事件之處置案、決議㈠永遠開除馮玉祥黨籍、並通知監察委員會、㈡革除馮玉祥中央委員政治會議委員國民政府委員、㈢所有下討伐令以及關於軍事與緊急之政治處置、均授國民政府以全權辦理、㈠決議派中央候補執行委員苗培成同志、視察指導河北天津北平山東各省市黨務、㈠張道藩陳立夫劉蘆隱三委員提出審查修正之中國國民黨省執行委員會組織條例、及縣執行委員會組織條例、請公決案、決議修正通過、㈠組織部提議據第三集團軍總司令部特別黨部籌備員曾經閣總司令委派傅作義等七人、負責籌備、所有辦理登記竣事情形、業經呈報有案、嗣因中央第一八九次常會決議停止委派各軍師黨部籌備員、未蒙核准加委、致同一之國軍、而黨部尚在虛懸等語、特轉請准予提請追認該師部成立正式黨部等情、所請擬予照准當否仍請公決案、決議照准、㈠葉委員楚傖報告籌備總理奉安公祭事宜經過、請①推定奉安公祭事務處主任、②決定下星期一是否仍開常會、③決定中央各部處在奉安祭期內是否停止辦公案、決議①奉安公祭事務由葉楚傖陳果夫兩委員負責主持、②下星期一常會停開、③在奉安公祭期內中央各部處酌量停止辦公、其辦法由秘書處酌定、㈠陳果夫戴傳賢葉楚傖胡漢民四委員提議、以陳耀垣同志為僑務委員會主任、周啓剛蕭吉珊同志為副主任案、決議通過、㈠胡漢民戴傳賢陳果夫葉楚傖陳立夫孔祥熙六委員報告、關於復議上海商人團體整理委員會組織大綱案、經另行起草組織大綱十六條、特提請公決案、決議修正通過、

張學良電京
始終服從中央

◎張學良電京、有將主席以和平統一號召國人、余始終本自己天良、服從中央政府主張等語、(南京二十三日下午一時電)

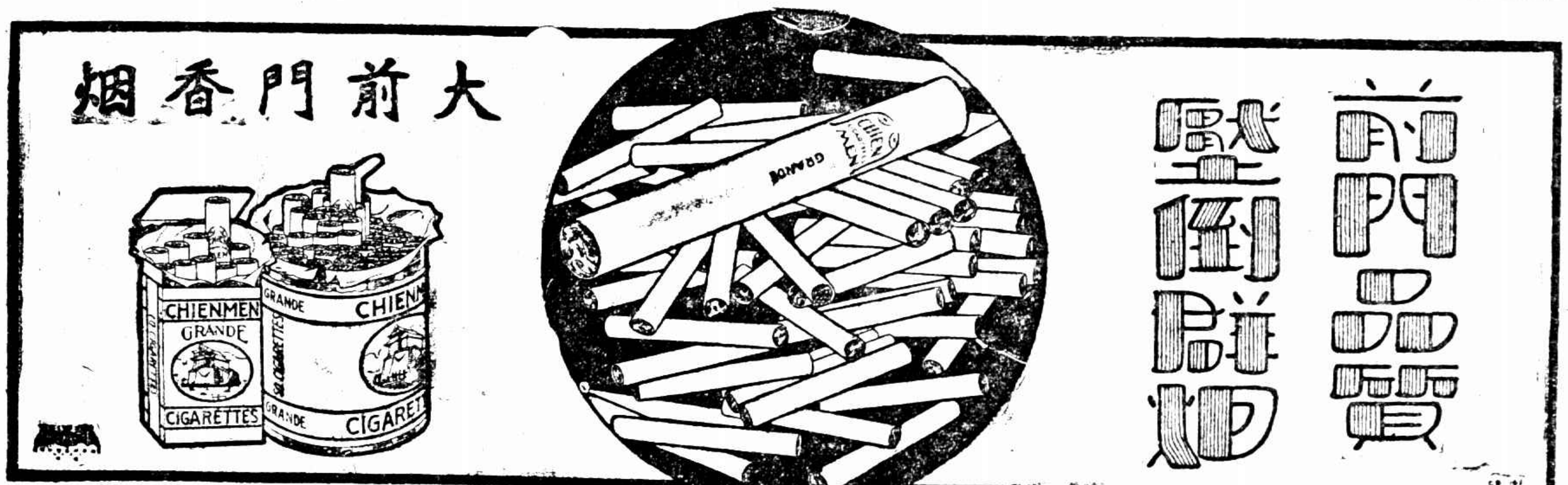

唐生智抵京
蔣在總部設宴為唐洗塵

◎唐生智二十二日晚專車由平過徐、赴京謁蔣、(徐州二十二日下午一時電)

◎唐生智二十三日晨到京住總部辦公所內、(南京二十三日下午八時電)

◎唐生智二十三日到京後、下午分謁蔣介石胡漢民何應欽譚延闓戴季陶、當晚蔣在總部設宴為唐洗塵、並諮詢國要人作陪、(南京二十三日下午一時電)

蔣主席電獎陳調元
吳思豫有任青島市長說

◎蔣主席電獎陳調元接收膠濟布置有方、吳思豫有任青島特別市長說、(南京二十三日下午一時電)

蔣電李烈鈞赴京

◎蔣主席電李烈鈞、請速來京、共商國事、(南京廿三日下午一時電)

向洛陽東撤退
彭德馮軍

◎行營訊、彭德馮軍紛向洛陽以東撤退、該處民衆惶閙、請兵前往接防、(北平二十三日下午七時電)

◎馮部二十日已退南河南岸、(南京二十三日下午八時電)

閻錫山不赴平
商震談話

◎商震二十三日談話閻錫山因病、奉安前恐不來平、(北平二十三日下午六時電)

◎閻錫山電京、擬二十六日赴平、(南京二十三日下午一時電)

何其鞏辭職
即入交民巷
各方推薦繼任

◎北平特別市長何其鞏、辭職後即入交民巷、何成濬為周震麟繼任、閻錫山則主張由張蔭梧暫代、將來廢去特別市、將北平改為普通市、其理由為在同一地方、有省市兩政府、徒使政令不一、引起糾紛、(北平二十三日東方電)

劉鎮華就
討逆軍十一路指揮

◎駐紮於平津間楊村一帶之劉鎮華部、服從中央、劉二十一日在楊村、就討逆軍第十一路總指揮之職、其兵力共二師、約三萬人、(北平二十三日東方電)

◎劉鎮華電京遵就討逆軍十一路總指揮職、(南京二十三日下午八時電)

北平公祭孫總理
到數百人 商店下半旗

◎二十三日公祭孫靈第一日、參加者商震張蔭梧何成濬劉鎮華日人梅屋及各團體數百人、迎櫬道商店均下半旗、(北平二十三日下午七時電)

時報定報價目 本國及日本一個月一元 三個月二元九角 六個月五元七角 九個月八元四角 全年十一元 南洋歐美一個月二元 三個月五元八角 六個月十一元四角 九個月十六元八角 全年念二元 報費先惠郵票九五折算
廣告刊例 「封面及評前」二行起碼每日每行一元四角「圖畫時報」每行七角卅四字高三行起碼地位須於三天前預定「新光」每方寸一元五角「新聞欄內」每日每行四角五分「普通地位」五十字起碼每日每字一分二厘「彩色廣告」加一色手續費十元二色四十元三色九十元四色一百六十元地位格色須預向本館廣告部接洽
本報編輯部設於上海浙江路二十五號(小花園南首) 電話中央六一二〇一 營業部設於山東路A字六號 電話中央六一二〇四 電報掛號二五一四

東北護靈員抵平

◎東北護靈海・騎・空指揮張學清、二十三日抵平、分駐西南兩苑、(北平二十三日下午七時電)

◎奉方所派參加移靈典禮之飛機二架、本日上午十一時半抵平、在南苑降下、(北平二十三日東方電)

平市府秘書看管

◎市府秘書施驥生孫逸塵金畢哲閒被暫行看管、(北平二十三日下午七時電)

北平公債市況

◎二十三日公債市、九六開盤一九六二五、收盤一九四五、成交一百四十萬、(北平二十三日下午六時電)

張貫時就崇關監督

◎崇關監督張貫時二十三日午就職、(北平二十三日下午七時電)

隴海路局長更委

◎鐵道部令隴海路局長薛篤烈免職、以楊承訓繼任、(南京二十三日下午一時電)

徐州整備航空站

◎航空署派員來徐準備航空站、二十三日已有四架飛機駛徐、(徐州二十三日下午七時電)

迎櫬鐵甲車抵蚌

◎方振武一日由京乘迎櫬鐵甲車抵蚌、各界籌備迎櫬大會、(蚌埠二十三日下午七時電)

平漢路鋼橋水櫃被燬

◎鐵道部二十三日接平漢路局電稱、淇縣站北三孔八公尺鋼橋、及淇縣水櫃、均為駐軍炸燬、新鄉站北街河鋼橋、及該站水鶴兩座、水櫃一架、均炸燬、(南京二十三日下午八時電)

蔣鋤歐北上

◎奉安護靈鐵甲車司令蔣鋤歐、二十三日晨北上(南京二十三日下午一時電)

何應欽仍定飛機赴漢
天氣不佳 改乘軍艦

◎何應欽定二十七日乘飛機赴漢、如天氣不佳、即改乘兵艦、(南京二十三日下午一時電)

水案解決期已近
撤兵 撫卹 道歉
復工尚未解決

◎交涉員李芳朱科長叔源、袁(二十二)電外王、報告水案解決要點、日本定卅(三十一日)撤兵、撫卹六千三百元、屍還交署道歉、惟復工問題、因有五百人三千人之爭、尚未解決、二十二日、已令停止反日運動、並發還日貨、(漢口二十三日國聞社電)

◎日艦隊司令頃正式聲明三十一日撤水兵、內容極表信任現在武漢官憲、能維持地方治安、故因四三事件派來之陸戰隊、擬於六月一日移櫬前將該隊撤回本國、並望將來不再發生自衛事件、(漢口二十三日國聞社電)

◎在漢口之日本特別陸戰隊、決行撤回、來內第一遣外艦隊司令官、因孫總理奉安在即、屆時擬赴京參加、(東京二十三日東方電)

粵軍捷音
陳古報告東北江皆獲勝
桂軍最後反攻仍被擊潰
陳銘樞定日乘輪返省
廣九路今日恢復快車

◎陳銘樞電蔣我軍復於河源破逆軍、繳械二千、敵團長王道受傷、李逆務滋率殘部向忠信逃竄、平經電令跟蹤追擊、(南京二十三日下午八時電)

◎古應芬電京、二十二日前方報告、敵潰退時、至大塘墟江者、被我香翰屏部壓迫、淹斃無算、白逆崇禧受傷逃去、其指揮部官屬悉被俘虜、殘部即由西會潰走、現仍進擊中、(南京二十三日下午八時電)

◎二十二日由粵路押運俘虜二三百人到省、發現有桂軍旅長王應榆在內、王要求允其電話陳濟棠、陳傳令解赴總部候訊、(香港二十三日下午十時電)

◎二十二日敵軍攻肇、呂煥炎陣亡、身中四鎗、頭一胸三、是役繳鎗千二百、斃副團長一、連長四、排長七、(香港二十三日下午十時電)

◎陳策電廣利後瀝岸肇已無敵蹤、(香港二十三日下午十時電)

◎二十二日下午三時飛機隊抵肇用風機關槍向下掃射、并擲下炸彈、斃敵無算、毀敵船數十、(香港二十三日下午十時電)

◎陳銘樞定二十三日夕乘港輪回省、(香港二十三日下午十時電)

◎廣九路定二十四日恢復快車、(香港二十三日下午十時電)

白崇禧腕部負傷

妙齡美人追隨左右

◎桂軍之白崇禧、二十一日之役、腕部負傷、時有妙齡之美人隨追白氏左右、(香港二十三日東方電)

皖垣防務

◎劉士毅擬將軍警稽查處改爲衛戍司令部、保安隊分駐六城門、並電無劉和鼎部兩團來省協防、(安慶二十三日亞洲社電)

推定奉安代表

安慶民衆團體

◎本省民衆團體奉安代表均推定、省農協會、王古強・羅賢俊・陳必晛・鄭伯瀚・省工會王秀春・章建新・陳卓夫・省商協會李滋之・牛雨樵・吳紹周・徐羊我・省青聯學會華胡琦・侯國光・省婦協會汪宗淑・曹滌塵・徐寄萍等、現已成立奉安代表團、定二十五日與省黨部代表偕同晉京(安慶二十三日亞洲社電)

王部長談外交六項

◎外交王部長二十三日語各報記者、㈠各國參加奉安專使、二十七日由平南下、二十九日晨到京、三十日覲見將主席、德義兩使先遞國書、㈡芳澤來電因皇上新加冕、有特殊情形、須重遞國書、三十日前到京、㈢土耳其代辦福德培已將該國正式任命送達外部、㈣取消領事裁判權各國尚無答覆、㈤收回威海衛事正與英使接洽、㈥收回廣州灣事、亦將開始與法使商議、(南京二十三日下午八時電)

三政黨員四出遊說

奧斯丁發表評駁工黨文

二十二日倫敦電、英倫與威爾斯五百十四選區之選舉人總額、爲男子一一・八六七・三八〇人、女子一三・二二五・一五六人、蘇格蘭七十一選區選舉人總額、爲男子一・四一三・六〇二人、女子一・五六六・六五七人、北愛爾蘭十選區名册尚未全、(路透社)

二十二日倫敦電、首相包爾溫今日在里資告路透訪員、謂雖四出游說、但尚未覺疲乏、今日午後包爾溫在里資對五千選舉人演說、希望聽衆投保守黨票、並謂渠請各個人依其所信爲是者投票、包爾溫又在白拉福對八千人演說、謂自政府採行保護政策及麥甘那保護稅後、八萬人獲有工作、一九二四年德國披霞娜琴輸入英國、計一萬六千具、去年則已減至三千具、且英國樂器之輸出者、幾增一倍、此爲商業保障法施行後結果之一證、但自由黨與工黨則皆欲於握政權後、取銷此保護稅也云、奧斯丁汽車廠主人奧斯丁爵士所發如麥甘那保護稅爲新國會取銷、則奧斯丁汽車廠勢將因外人競爭而停閉一語、頗爲工黨與自由黨所駁斥、今晚工黨領袖麥克唐納爾在白明漢演說、謂因係黨派政客而獲勁爵之人、竟利用其操縱數千工人生活之勢力、而灌輸恐慌於工人心中、此爲不可忍耐之事、就一九二四年經驗觀之、麥甘那保護稅並非爲汽車業所必要、又謂資本家意圖威嚇、想自尊者必不受此種政治運動、凡有因此而受犧牲者、工黨必出而援助云云、前任工黨內閣財政大臣史諾登稱、奧斯丁爵士須知應變權力案之存在、該案固授政府以嚴辦謀擾亂工業者之權也云、前任外相自由黨葛雷子爵在安威克選舉會稱、渠確信在此屆選舉中、自由黨票數必大增、自由黨苟得國會二百席、亦足保全國家、使不受保守黨所行保護政策及工黨所主張狂濫費用之害云、(路透社)

二十三日倫敦電、奧斯丁汽車廠主人奧斯丁爵士發表長文、評駁工黨領袖麥克唐納爾及工黨議員史諾登所發關於麥甘那保護稅之演說、並謂渠責告警告投票人及其廠工、俟選舉過後、則追悔已遲云云、(路透社)

芳澤定期來華

改約大綱已在外務省商定

◎本日午前田中外相芳澤公使及外務省各要人、在外務省討論中日改約問題、散會後、芳澤公使語東方通信記者曰、本日僅討論改約之大綱、未提及具體的細目、大綱業已商定、余定於二十四日啓程赴滬、(南京二十三日東方電)

◎孫總理移靈祭奠之日、芳澤公使將代表日本政府參列之、並將日本政府及田中外相所贈純銀質製之花圈捧呈靈前、(南京二十三日東方電)

◎日本政府將正式承認國民政府、令芳澤公使呈遞國書、並擬乘機將公使館昇格、日本閣僚間亦主張促成是舉之實現、故公使館昇格問題、不過時間問題耳、(南京二十三日東方電)

德意兩使定期遞國書

◎外交部長王正廷轉知德意兩使、准三十日午來府呈遞國書、(南京二十三日電)

土耳其代辦到京

尋覓使館地址

◎土耳其代辦二十三日來京尋覓使館地址、(南京二十三日下午一時電)

廣州絕無根據之謠傳

中央宣傳部糾正

◎各報館均鑒、東方社五月二十一日香港電、謂廣州於二十日晨陷落、又電、桂軍已離城向三水退卻等語、此種絕無根據之謠傳、讀之令人物笑、查總司令部今晨得陳銘樞陳濟棠等來電、報稱二十一日二十二日我前線各軍、已進至國泰與大塘之間、離省百餘里、現正奮勇進擊、殘敵不久可消滅、國府文官長古應芬氏二十一日電、且謂敵向大塘引潰、爲我軍繳槍八千餘枝、白逆不能成軍云云、事實彰彰、而該通訊社乃造作不經之消息、殊足亂人聽聞、請如上述、在貴報切實糾正、中央宣傳部漾、(南京二十三日電)

賠欵會議已告停頓

德總統召開特別會議

俄報評測將起大騷動

協約國代表之主要點

二十二日柏林電、此間咸覺賠款會議、已至最後一幕、在二十四小時內、可以決裂、德總統興登堡與總理穆勒外長史特萊斯曼、將於今晚開特別會議、商略應付辦法、其決議非常重要、至此時德政府主張、則於半官性質、而與外部有密切關係之某報、可以窺見一斑、該報謂協約國要求已超過楊氏調停提議中之最大數目、故德代表之能否同意、已絕對不成問題、蓋楊氏之調停提議、德代表沙榭博士僅接受其原則、而提出若干保留條件、其中所擬暫停付現辦法一條、尤爲重要、因唯有此一條後、方能使德國照楊氏計劃重付賠款、故若協約國代表拒絕保留條件、局勢將成爲極端嚴重矣、且細按協約國代表最近所提、表面雖稱根據楊氏計劃、實際則幾乎完全變更、如協約國節略內、雖稱接受楊氏所擬平均年付二十萬萬另五千萬馬克之提議、但又增加若干項特別要求、致令其總數遠過楊氏所擬、而由沙氏接受之數目、此項特別要求中、如規定今次賠款新約應於一九三〇年一月一日起實行、而自本年四月一日至年底止、按照道威斯舊約德國將多付九萬萬馬克、即其一端、又照協約國所擬辦法賠款銀行之盈利、德國不能享受、反之楊氏計劃則欲用以撥付賠款、此亦其截然不同、而尤關重要者、總之協約國最近提議於楊氏原議、實際上保留者絕少、即就前述二端、亦可以證明之矣、(國民社)

二十二日莫斯科電、邇日莫斯科報紙對於賠款委員會之評論、多側重於美代表態度、有顯著之消極、大異於一九二四年道威斯會議時之積極、以爲美國態度變化之原因、蓋由於其外交政策上無意減少歐洲列强間爭執、俾免歐人在經濟方面、可造成聯合戰線、以排擠美人、此次賠款會議、以德國之孤立、美國之消極、致協約國拒絕、大減其對德要求、而會議不久亦將終致於決裂、惟決裂以後、則局勢將起大變化、初則德國經濟界及社會上所感之困難益甚、繼而歐洲其他資本主義國家、不久亦將同受嚴重影響、於是苟非再開賠款會議、則遷延日久、人民挺而走險、將起大騷動云、(國民社)

二十二日巴黎電、賠款委員會中協約國代表、對於德代表節略及保留條件之對案、業已發表其主要點、在要求德國於最後所允賠款數目上、每年再增加二千五百萬馬克、作爲德軍占領此境時所發鈔票之用、倘德國能允此要求、則協約國將廢止斯巴協定之賠款分配辦法、而於今後之分配新計劃、亦已商得同意矣、又協約國節略內曾聲明、此次爲協約國所能同意之最後辦法與最少數目、請德代表加以最鎮密之考慮云、(國民社)

京中公安局

規定人力車夫服色

奉安期間 檢查戶口

◎南京市安局規定人力車夫服色藍、號碼白色、又防奉安期間有不良分子乘機擾亂、決檢查戶口(南京二十三日電)

亳縣購緝張瘋子

◎亳縣張瘋子作亂、有司懸賞二千元購緝、(蚌埠二十三日下午七時電)

要聞

西湖雙殉案續訊

杭州西湖飯店旅客林永昌及沈醒華女士服安眠藥水自殺、詳情已誌昨報、茲將昨日各方刺探所得消息、分述於後、

▲家屬來杭後 當該事發生之翌日(念一)死者知友王育仁、「即念椿」在滬接得永昌之絕命書後、即走告其兄永聲、當受永聲之托、先偕該豐源永申莊夥友金某、先行來杭窺探究竟、永聲偕其三弟永春、於當日午車偕同抵杭、及抵旅館後、已悉永昌斃命醫院、即車赴杭州醫院、嗣入藏屍室見永昌及女子沈醒華相對陳屍床上、不覺眼淚下墮、痛哭失聲、旋經同來者之解勸、始止淚退出、當即分任辦理其身後事宜、沈女士家屬、接西湖飯店之電後、即於昨二十二日派伊鄰吳鍾泉早車來杭、即至西湖飯店六十四號訪林之家屬、林之二兄永聲、其時適與死者之友王某赴錢塘門頭臥龍山莊致祭伊弟、並由旅館代辦酒席一桌、記者即驅車前往、至途中永聲及其友王歸來、二人淚猶未乾、即回至西湖飯店、雙方晤面後、詳談此次不幸之事、並將旅館所拍之電、檢與吳某閱看、

▲自殺之原因 據永昌之兄永春語人云、吾輩共計兄弟五人、永昌係最小兄弟、五年前家父臨亡時、即彼此分家立業、永昌此時年僅念二、尚在求學時代、至二十二歲、家母擬將永昌擇配同鄉方姓女爲妻、旋以永昌之反對、而即打銷、至念四歲、永昌畢業中學後、即棄學就商、在二哥永聲經理之豐源永申莊助理一切、惟迄今尚未婚配、至於永昌遲遲不娶妻室原因、均因永昌生性固執、非自己看中不娶、此次事情發生之前、伊倆人戀愛經過、余等一無所聞、至於伊倆爲何自殺、更莫明其眞相、但是余有一事、希望貴記者在發表該項文字上、略爲予以更正、昨日貴地有某報載有永昌此次自殺原因、謂欲離妻而娶醒華、而林母不允、兄又不加贊同、致永昌自殺之機動於此等語、此眞笑話之極、又其另一兄永聲謂吾等弟兄五人自分家後、各自爲業、本來對於舍弟永昌之婚姻、由老母做主、尚且反對、何況余等弟兄豈敢顧問、因此各不相顧、即使永昌喜娶誰家之女爲妻、或娶大討小、均與余輩無涉、此次噩耗傳來、余等趕來此間、緣係手足之情、至於伊倆從何結識、何時發生愛情、余駐滬地與伊共居一處、尚且不得而知云、

▲吳某之談話 本報記者與吳鍾泉談話如下(問)你是沈女士之家屬否、(答)不是係鄰居、(問)沈女士家中現在尚有何人、(答)伊祇有一娘一弟、(問)沈之母何不來、(答)因病不能來、故委託鄙人來的、(問)沈女士生前之行動知否、(答)沈女士於前月由當熟鄉下動身到上海姑母家吃喜酒、因與姑母口角後、出門不返、伊姑母當伊已回鄉下、後即遇到林永昌、在滬住旅館十餘天、不幸到杭出此種自殺之事、(問)對於善後如何、(答)我係鄰人亦不能作主、談至此、雙方家屬預備吃飯、記者即辭而出、

▲絕命書原文 林永昌致王育仁書云、念椿知已、弟此次書此絕命之書、寄奉與兄、使兄悲痛、今定在意中、惟當亡人在滬時、蒙兄百方勸諭、今乃違兄之厚義、背情覓死、弟與華妹實有不能言之苦衷、叨在知己、多加原恕、嗣後還乞吾兄視在多年之情誼、老母家兄、尚祈多加安慰、則弟妹二人、雖長眠九泉、而友之熱情、當感激不盡、欲言無語、即此永別、並祝知已前途無量、弟林永昌絕筆於杭州西湖飯店一百零五號房間、

滬記者團在瀋情形

張學良之歡宴

瀋陽通信、上海報界東北視察團抵瀋情形、已誌本報、十五日三時、記者團進城謁見張學良長官、即晚七時、張在邊署設宴爲該團洗塵、並有朱光沐・吳家象・楊正治三處長、及王家楨・趙雨時・沈能毅・三秘書作陪、賓主廿九人、張與各記者隨談隨飲、觥籌交錯、極爲歡洽、宴畢、張氏起立致詞、語畢、開映張氏閱兵易幟游園各種影片、復又開映昔日歡迎記者團於下車時所攝之影片、

東北文化社之歡宴

十六日早九時、由三徑路凌格飯店、分乘汽車、赴東塔兵工廠參觀、備受廠方領袖之歡迎、參觀畢、旋赴追擊砲廠參觀、因東陵路途較遠、未能往游、午赴北陵、即在張司令長官別墅內午餐、由東北文化社設宴招待、並有朱光沐・吳家象・楊正治・王家楨・沈能毅・趙雨時等作陪、杯酒言歡、極盡一時之盛、餐畢、赴陵內遊覽一週、復至東北大學北校、由該校副校長劉風竹・理學院院長孫國封招待、參觀各教室、旋即在校略事休息、又至東北大學工廠各部參觀、甫離該廠、適值張漢卿司令長官、偕夫人于鳳至女士、在北陵運動場、作哥爾夫球戲、當由該團請爲攝影、攝畢、該團回寓、時已午後六時半、當晚九時半、東北文化社復假凌格飯店歡宴、並開跳舞大會、名門閨秀、交際明星、莫不畢至、鬢影釵光、燈紅酒綠、爲省垣年來未有之盛會、

省政府之歡宴

上午九時半、赴東三省博物館及文淵閣、參觀四庫全書、又參觀無線電台、及同澤中學等、原定至紡紗廠電車廠講武堂諸處、以時間短促、未能盡觀、下午一時、遼寧省政府翟文選・何豐林・王樹翰・榮臻・王樹常・高維嶽・高紀毅等招宴、用軍樂歡迎、入席後、奏黨歌、酒至數巡、委員高紀毅君起立演說、宴後、即在省府前院西樓前、撮一弧光照片、以爲紀念、

報界公宴

晚間、遼寧報界團體、東三省公報・東三省民報・盛京時報・醒時報・新民報・新社會報・東北日報・奉天市報・新晚報・遼寧新報・平民日報・大亞畫報・暨國聞通信社・東方通信等社、在光明俱樂部公宴、先至樓上攝電光影片、再入座、由主席王希哲起言、望南北報界同業、交換意見、聯合一致、將來有機會時、敝處亦當來滬參觀云云、當由團員答謝、席間有興安區屯墾委員公署秘書長來請參觀、謂東省近因編遣問題、舉辦屯墾、實行寓兵於農、已派鄒作華爲督辦、去冬組織考察團、前往洮安河葛根廟等處、與札王及喇嘛接洽、實地調查、知該處水草豐茂、果其實行墾殖、足以開發利源、當時先攝興安區荒地及牛羣馬羣森林等影戲片、迨至光明社映演、請諸君撥冗一觀云云、席散後、團員同至樓上觀影戲、自乘車出發、及步行入山、與夫蒙人家庭喇嘛廟打鬼等、均極可觀、散時已十二點矣、

團員赴哈

十八日早十一時觀察團啓程離哈、乘南滿奉赴哈爾濱參觀、並由文化社派員陪往照料、約在哈埠勾留二三日、即行回瀋、轉車赴津平、參加奉安大典、

滿鐵社長抵瀋

在滿日本三巨頭會議

吉會路問題不久實現

瀋陽通信、回國月餘、在東京召開對滿蒙會議之南滿鐵路山本條太郎社長、於本月十六日經韓京至安東、與安東日領事等要人、乘汽船下航三哩許、至新義州一帶、察勘安東築港地點、以便略東滿州之商務、築港費約五百萬元、能容五千噸汽輪、俟山本返大連、即派專門技士前往設計、此港成功、則安東舊碼埠、勢必無形被壓不振、日本侵略滿州、誠無微不至矣、當日下午山本攜伍堂中將、市川鐵道部次長等、乘四時之安奉車、赴五龍背、於車中密商見張學良提議吉會路交涉步驟、十七日午前八時、乘急行車、午后二時抵奉、林領事滿鐵社員均到站歡迎、日商會代表、亦表示請速解決滿蒙懸案、以慰在滿僑民、滿東廳木下長官、亦於當日抵瀋、於是在滿日本三巨頭(木下、林領事、山本)又聚一處、十七日晚、在領事署作一度會議、會對日記者發表意見、茲記重要者如下、「因日本政局情況要人意見之分歧、對於滿鐵民營問題、目下決不易施行、不過舉國朝野咸認滿鐵爲惟一之開發滿蒙機關、爲防止別國阻滯日本在滿事業計、日本在滿既得權、決非用簡單的方法所能破壞、但日本對滿、決無領土的野心、不過由經濟方面與中國提攜、吉會路問題、起工之期將屆、目下進行雖停頓、不久即至雙方渙然冰釋之日、即可着手動工」云云、

吉長路裁員風潮續誌

日人利用李端之顢頇可欺

被裁員力謀護路挽回國權

(吉林通信)吉長鐵路、自開辦迄今廿有一年、該路華員大半係專門學校畢業、由郵傳部交通部調派而來、故皆有相當之技能與經驗、各職員等服務既久、對於該鐵路均有深切之情感、故吉長路二十年來、從未有裁員之舉、民國七年、中央政府與南滿公司實行借款合同、該路始由日人代爲經營、而運輸・工務・會計、三大處處長依照合同任由日人、(俗稱之外三處)囊在外三處之華員、皆受日人指揮、華員激烈者、皆相率辭職、(現任津浦局長孫鶴臯氏、即當時辭職之一)名爲中國國有鐵路、實權卻操諸日人掌握、嗣經歷任局長累年之交涉、於民國十二年魏武英任內、實行改組外三處、課設長職、中日各半、始與日人立於對等地位、所派之華員各課段長、大都受高等教育、具有國際眼光、爲日方所忌憚、吉長路近數年中、運輸發展、歲獲淨利百餘萬元、未始非若輩調護監視之功、因此爲日代表所深惡、在魏武英任內、屢次提出開除、終因無充分理由、爲魏所拒、及魏去趙來、日代表又藉口罷免舊人、亦爲趙鎭駁斥、迨今次李端來局、忽與日方秘密結合、雙方有極重大之交換條件、直通車即交換條件中之一條、(直通車者南滿車由大連起、可以直達敦化、將來吉海路必受壓迫、)日代表又使其舌人張某與李之親戚魏某、暗中勾結、秘密進行、並許張某事成後、酬以某課課長之職、乃在局長公館密議四次、又在頭道溝大和旅館(日人設立)密議三次、經七次秘密會議、雙方始得妥協、遂於八日下午發表此大批裁員、(原定九日午前發表、舌人張某恐其課長位置或有變動、在代表室緊催提快發字、一方電話催魏某在局長方面催促、故裁員布告之發出已在下午四時半矣、)於是五十人之職位、爲今次條件中之犧牲品矣、日代表見李端之易於受騙、所有前任華員之課段長職位、不待局長命令、即以運輸處長名義委派日員兼代、其餘各職員悉以南滿養成所之助手調升、完成其侵略之政策、從此外三處及各站、日人可以指揮如意、歷任局長、煞費苦心爭回之國際權利、至此被李端輕輕斷送矣、該路被裁員司、現組織護路會、十七日於俱樂部開全體會議、公推代表任家泗赴南京、葉某赴吉林、王某赴遼寧宣傳實況、並於十八晚招待滬記者團、報告一切、誓非達到取消日人所派之課長、恢復華方權限、取消與滿鐵聯運不止、又以吉海路局以吉長敦一旦與滿鐵聯運、必置吉海於絕地、因派總務科長袁某、於十七日赴長春、會李局長、質問實在情形、李氏語多搪塞云、

新組織中之

山東省政府

各委員紛紛來濟

外交部派員查李崔互控案

在泰人員多已到濟辦公

濟南快信云、山東省政府改組消息、已迭誌本報、茲聞省政府各委員、已紛紛來濟、委員兼教育廳長何思源、已於本日(十九日)由泰安來濟、委員兼財政廳長袁家普、已來電報告業到南京、即日北來、閻容德、陳名豫、陳鸞書亦有電到濟、謂定日內來省、又聞泰安省政府之人員、本日(十九日)已有半數奉陳調元之電召、來濟辦公、外交部長王正廷、以濟南接防委員會委員李慶施、控告崔士傑扣吞公款、眞相不明、故特派委員凌冰、來濟調查一切、凌氏於前日到濟、下榻於石泰巖旅館、崔士傑聞訊後、即於本日(十九日)早七點十五分由青島趕回濟南、下車後先到石泰巖拜晤凌氏、然後同凌氏同乘汽車到交涉署、將經手帳目交凌查看、凌氏因事務已畢、遂於本日(十九日)晚乘車北上、赴津辦理接收比國租界、又聞前代理山東省府主席之呂秀文氏、本日(十九日)有一電到濟、報告本人已到天津、呂氏行時極爲秘密、故無知者、

山東日軍撤退完畢

日安滿師團長率餘部回國

青島市完全由我憲兵駐防

濟南快信云、自濟案發生、山東半壁爲日軍强據者一年有餘、近以濟案解決、我軍接防山東、日軍同時撤去、魯省民衆、始得重見天日、所有自濟南至青島及膠濟路沿線我軍接防及日軍撤退情形、記者已於迭次通信中詳爲報告、茲又據青島本日(二十日)長途電話、謂日軍第三師團長安滿欽一、已於本日(二十日)在青島統帶日軍剩餘部

隊之全部、搭輪回國、計所乘者爲照國丸等兩船、均於二十日下午四點由青島開行、乘照國丸者爲第三師團長安滿欽一、及師團司令部全體官員、及步兵第十八聯隊、第三大隊、工兵中隊、電信隊、第二陸軍病院等、乘坐第二日船者爲步兵第二十九旅團司令部、步兵第三十四聯隊、鐵道隊等、此外尚有春革丸隨行、運載各種軍需品、當日軍安滿登輪時、我國接收青島專員陳仲孚、憲兵司令吳思豫、公安局長呂子久、接收武器委員長厲爾康、及日本駐濟領事西田、駐青領事藤田、並日僑多人、均到碼頭歡送、日僑皆燃放鞭砲、高呼日本萬歲不已、安滿臨行發表有告中國民衆書、及告日本居留民書、其言詞甚長、不及備錄、日軍撤完後、青島市內已無一兵一卒、秩序完全由我國憲兵及警察負責維持、又聞日軍最後部隊撤退之前一日、(即十九日)我國憲兵即正式入青島街市站崗、同時屬委員長厲爾康、接收青島萬年兵營、若鶴兵營、旭兵營兵器廠等、均由我國憲兵、入內駐防、現在李村、勞山、沙子口、流亭、各地共駐憲兵一營、營部設李村、至滄口四方台東鎮各處、則駐有憲兵一連、在膠濟路查車者一連、(濟南加派一連、)其餘第二團各部、即負青島市內保衛之責云、

蘇民廳庶政會議

切實整頓各縣公安

蘇省府民政廳庶政會議、二十三日繼續開會、缺席者常熟·嘉定二縣縣長及款產主任、請假者武進·江寧兩縣款產主任及縣長、茲將議決第一組各縣公安設施辦法、訪錄於下、㈠上海縣公安設施辦法 長警計有二百二十人、可不添招、並淘汰老弱、招收學警、先籌經費補充實力、酌購大小槍枝一百五十桿、以備應用、其公安局可先移至閔行鎮、並節省經費、減少分局、增加警餉、㈡松江縣公安設施辦法 (一)所有城鄉各分局、就原有經費、由縣統籌統支、(二)所有分局地址重要而槍枝不足者、應由縣籌款補充、其地位不甚重要者、由縣酌量情形、設立分支所、(三)警察隊擴充成一中隊、由縣籌劃經費購辦、(四)現有公安人員須淘汰老弱、補充學警、㈢南匯縣公安設施辦法 以商舖房捐一千五百元、旅客附捐一千元、民治費及筵席捐等、整頓公安、並連畝捐餘款等各項收入、擴充警察隊一中隊、㈣青浦縣公安設施辦法 將積存之保衛團經費、先購槍械、(步槍一百支)再儘量擴充警察隊、全縣成立一中隊、(計七班兩分隊)另將水巡隊併入共三分隊、㈤奉賢縣公安設施辦法 畝捐帶徵每畝五分、全年三萬元、各分局應由商舖捐等徵費整理、可得一萬五千元、兩項平均月得三千七百元、即以此數儘量整理公安、㈥金山縣公安設施辦法 先將商舖房捐統一、交縣政府對公安分局、減少或縮小、改爲分支所、縣境扼要處、改派警察隊、㈦川沙縣公安設施辦法 公安分局裁撤總局人數減少、以此經費、購買槍支、另籌的款、擴充警察隊、㈧太倉縣公安設施辦法 公安局經費、應當節省、其餘問題再議、㈨嘉定縣公安設施辦法 公安分局裁去兩個、將所裁警士、補充一警察分隊、全體成一中隊、⑩寶山縣公安設施辦法 擬添證警士三十二名、至冬防開辦冬漕起徵時期、即將積存經費挪借二千元、購置木殼二十支、如有餘款、酌購手槍、⑪吳縣公安設施辦法、警隊方面、組水巡一中隊、連陸隊二中隊、共成一大隊、由縣政府撥(十七年度存款)款三萬至五萬、由縣購辦槍械、分配公安局及警察、以充實力、並將公安人員、嚴加淘汰、補充學警、以資整頓、⑫蘇州市公安設施辦法另擬、⑬常熟縣公安設施辦法 減少公安分局四個、成立水警一分隊、陸警一中隊、⑭崑山縣公安設施辦法、由縣政府按照情形節省經費、並負責另籌的款擴充之用、⑮吳江縣公安設施辦法 公安內部、須加整頓、淘汰老弱、務使餉不虛糜、全年公安經費計劃、以萬元爲標準、內以三萬六千元擴充水警、六萬二千餘元、整理陸警、另由縣府負責籌劃、⑯武進縣公安設施辦法 先行整頓城區各公安分局及房捐、其市鄉各分局應考核其經費、務使由縣統籌統支、其無槍者、可暫行裁撤、並改組縣警察隊成一大隊、其經費即由帶徵畝捐五分充之、⑰無錫縣公安設施辦法、以每年籌得公安經費、二十四萬元、先行成立警察四中隊、並購辦槍械、補充實力、其重要各地、添設分局、將老弱裁汰、補充學警、並按新式辦法支配於戶籍消防衛生、⑱宜興縣公安設施辦法 第一期將公安局警察暫定二百二十名、淘汰老弱、補充學警、並購步槍一百五十支、木殼二十八支、手槍二十支、警察隊成一中隊、添購步槍七十支、木殼二十支、手槍五支、手機關四支、同時購一汽油船、並添補服裝用具、約需四萬元、常年費在畝捐附加一角、十七年度附加經費、可徵收五萬元、支用一萬元、餘四萬以爲開辦費、第二期擴充警隊、成二中隊、第三期成一大隊、警察擴充至四百人、⑲江陰縣公安設施辦法、第一期先購步槍二百支、手槍四十支、同時增設學警一中隊、嚴加訓練、以資整頓、每畝附加一角、每年可得十萬八千元、陸續酌量情形整頓、

美人歡宴伍朝樞

伍博士即席演說

請美政府對中國領事裁判權早日放棄

二十二日華盛頓電、美亞聯會、今日公宴新任伍朝樞博士、博士即席演說、略謂希望美政府對中國收回領事裁判權之要求、能以公正之態度出之、領事裁判權久爲中國主權重大障礙、中國人民深望美國首先主持公道、出與中國談判此事、以爲各國倡、果爾、則中美兩國間之邦交、及中美人民間之感情、必將益見進步、並可證明中美間一向之友好、並非徒託空言、中美間數年來之外交、均極美滿、南京政府成立以後、益臻親善、因中美關稅之談判、獲有完滿之結果後、中國人民對美國友好援助之精神、益加欽感、有此關稅談判美滿之結果在前、則此次領事裁判權收回之談判、中國亦必能如願以償、是可斷言、甚望美政府對領事裁判權早有放棄之表示、則中國雖欲不樂觀而不能也、至中國對其他各國收回領事裁判權之照會、亦均已由外長王正廷博士、分別發出、有關係各國、對此案現正在考慮中、博士又謂現在之中國、不能與三百年前之中國相提並論、其政治及經濟、均大非昔比、中國現已進入經濟及實業改造中、其司法之進步、亦不落他人之後、歐洲及日本僑民、多已處於中國司法管轄之下、計前者爲百分之七十、而後者則百分中已占有八十之多云、(國民社)

討論中日修約

日本各省開聯席會議

二十三日東京電、芳澤公使、爲決定日本對中日通商航海條約、改訂交涉之根本方針起見、特變更出發日期、並於昨日午後赴外務省與外務大藏商工等七省、及關東廳朝鮮總督府代表、共計四十餘名、開一聯席協議會、將國民政府外交部長王正廷氏所提示之改訂草案、與外務省草案、比較研究、以關稅自主問題、治外法權問題、內河航權問題爲中心、協議對策、未能得到具體案、即行散會、其可得而知者、日本對於以相互平等爲原則之草案之主旨、與以全部之好感及同情、並全般的承諾改訂、即治外法權撤廢、陸境關稅問題及關稅自主問題等、主義上當然承認、且盡力促其實現、惟實行之方法、須考慮實際情形、而採漸進的態度、又關稅自主、與互惠從率之協定主張不宜分離、至內河航行問題、鑑於現狀主張照舊、因之軍艦之航行、在中國政局未安定以前、亦不得已、須照舊航駛云、尚擬繼續審議具體案、俟決定後、即由堀內書記官攜之赴華、(電通社)

留美華僑之福音

美勞工部將公布新移條例

二十二日華盛頓電、據美國聯合社今晚所得之可靠消息、美勞工部不久將公布一新移民條例、使此項消息、雖尚未經勞工部正式承認、然其爲眞確可靠、則毫無疑義、聞此項新條例之產生、實由於在美華商一再呼籲之結果、因該華商中每有欲暫時返國一探者、有自新移民律之限制後、遂均不敢嘗試、美當道有鑒於此、因決定予以通融辦法、發給一種特別商人護照、使回國重來時、不致發生障礙、聞此事之成、其以白多華斯氏之力居多、白氏爲著名之製造家、現任美總商會會長、其對在美華商感情素厚、(國民社)

何鍵不日進駐桂林

定二十日移駐全州

第二步進攻計劃

接濟軍費已定辦法

長沙通訊、湘軍已[illegible]桂林平樂、何鍵昨有電到省報捷、錄之如下、(銜略)㈠鍵於本午前十時到達永州、總指揮部暫設永州公司、㈡劉縱隊[illegible]旅刪午佔領桂林城、[illegible]進卻、桂林公法團來電、表示歡迎、㈢[illegible]縱隊先頭部隊、於刪午進佔平樂、㈣鍵柳[illegible]部[illegible]即赴桂林、待聞、何鍵叩、篠午印、又電云、(銜略)鍵本日進抵永州、擬不日推進至全州、據各師長先後報稱、周劉兩師、於刪日佔領桂林、吳師及范師之一部、於篠日佔領平樂、范部[illegible]克[illegible]旅刪日佔領賀縣、併聞、總指揮何鍵叩、篠印、

湘軍既佔桂林平樂之後、即將確定第二步進攻計劃、對桂西方面、暫從緩進、而將一部份隊伍、從事整理、[illegible]、以期[illegible]、完成後再[illegible]工作、對柳潯方面殘敵、決不窮追、只以一部份兵力、掩護沿桂江南下之師、以便早克梧州、與粵軍會合、此外另一部份隊伍、則仍乘勝前進、聞一二兩縱隊之一部、已於十六日由桂林向陽朔進發、十七日早已過把子山、四縱隊之許克祥旅、於佔領賀縣之後、已決定趨鬱屬之開建、抄出梧州側面、並聞何鍵已定於二十日由永州出發、進駐全州、

何鍵對於討逆軍費、前已派經理處長王家鼎赴京、向中央接洽一切、昨王氏已經回省、據云中央對此、已允接濟、惟中央財力亦屬不敷、一時決不能付現款來省、如就地有可籌款辦法、中央無不承認、後經確定、㈠由財政部令漢口中央銀行撥現款二十萬元、㈡准湘省預借鹽稅七十萬元、[illegible]項下、再撥三十萬元、合計共成一百二十萬元云、

蘇省政府會議

蘇省政府委員於十八年五月二十一日開第二〇四次會議、出席吳藻華·王柏齡·陳和銑·何玉書·張乃燕(朱鎔鰲代)主席陳和銑、討[illegible]縣長及縣政府各局長暨[illegible]行章程草案[illegible]案、(決議)修正通過、㈡財建兩廳[illegible]原定蘇省各縣縣[illegible]表分別[illegible]醫校案、(決議)[illegible]變更、㈢財政廳呈爲廢止官報發行所管理員章程、另擬官報紙發行所補充辦法[illegible](決議)交財政廳復議、㈣財政廳呈[illegible]高[illegible]執行委員會[illegible]編製十八年度預算一案、擬請提會公決、簽核示案、(決議)[illegible]年所參加、令財政廳並函省黨部、㈤財政廳呈[illegible]武進[illegible]等縣黨部請撥門牌費、擬將[illegible]呈[illegible]示案、(決議)令廳飭縣轉知縣黨部[illegible]示省黨部核辦、㈥建設廳呈[illegible]溧陽縣長郭太安辦理徵工築[illegible]成績卓著、請予優獎、以資鼓勵案、(決議)記大功一次、並通令各縣、㈦農礦廳呈[illegible]復南通墾[illegible]之等、呈控大有晉鹽墾公司侵佔灘蕩一案、擬具辦法呈復核辦、又季[illegible]呈控該公司一案、可否依照前項辦法辦理、併請核示案、(決議)併案審查、八至十四、(略)下午六時半散會、

蘇宗轍暫代皖主席

皖省政府主席方振武、於就職之翌日、離皖赴京、主席一職、原傳由省委方培良[illegible]代、而方氏離皖後、曾推民政廳長吳醒亞代行、[illegible]吳氏堅辭、遂解改推新任省委蘇宗轍代拆代行、蘇於昨日(二十)上午、赴省府紀念週之際、即行就職、就職後、即開始代行主席、省府秘書長一職、仍由原任徐[illegible]辦理、該處編輯科長劉[illegible]、總務科長丁林森、秘書馬維麟、陶[illegible]、科員潘强、汪恆仁、符伯[illegible]、吳耀林、監印郭壽霞、及錄事葛某等二十餘人、均經改委、其餘各科職員則仍舊貫、並經改委湯昭[illegible]爲編輯科長云、

撤退漢口陸戰隊

二十三日東京電、據海軍省之公表、決定信賴國民政府之保障、於本月末、撤退漢口之陸戰隊約三百名、現已通告中國方面、查此項陸戰隊、係於昭和二年四月三日發生漢口事件後而設置者、現在由吳海兵團之派遣兵從事警備云、(電通社)

限制瑞拉煤油產額

二十二日紐約電、此間發表美孚火油公司與荷蘭王家蜆殼公司、已實行限制委內瑞拉煤油產額消息後、一時深爲詫異、蓋美國對於此舉、早已宣告爲不合法也、此項限制、實際上已於去年十二月起實行、本年三月油產會減少一百五十萬桶云、(國民社)

英皇子倦游返國

二十三日東京電、英皇子亨利已遊遍關西及木曾川等名勝、將於本日出發、昨夜宿橫濱、橫濱市學生及少年團千五百名、昨夜舉行提燈會、英僑亦舉行跳舞會、以慰旅情、皇子於本日午後三時乘亞細亞總統號赴盤谷、經加拿大回國、秩父宮殿下親至橫濱相送、(電通社)

芳澤將遞呈國書

二十三日東京電、芳澤公使赴華後、即將向蔣主席遞呈國書、關於遞呈國書之日期、現正與中國方面接洽中、此舉爲日本政府正式承認國民政府之表示、(東方社)

美銀團聯席會議

複拆增加至六分

二十二日華盛頓電、美中央顧問委員會於昨夜邀集中央準備銀行團各要人、作聯席會議、當場提議將各準備銀行現定之百分之五之複拆增加至六分、聞此項提議、大約可能通過、(國民社)

胡佛對保存煤油

已擬定進一步之辦法

二十二日華盛頓電、胡佛總統對保存煤油程序、今日又擬定進一步之辦法、以貫澈其主張、據白宮消息、胡氏已通令產油各州州長、令即齊集柯洛拉杜別墅、與政府代表、會商保存煤油辦法、若必要時、並得傳代表親往各煤油礦地踏勘、俾得造圖彙報、以定減少粗油之耗費、胡氏並擬設立一聯州委員會、其委員由產油各州與中央政府會派、俾日後對煤油問題、得協定一勞永逸之辦法、聞中央政府此次所派往柯洛拉杜之代表團、其主席已定爲內長魏爾白氏、(國民社)

英全總選期近

梅隆詢問償債協定

法國希望德賠款償債

二十二日柏林電、此間謠悉美財長梅隆已致文法政府、詢問法國擬於何時批准布倫傑償債協定、蓋法政府此時雖已按照該協定償付債款、而協定本身、則猶未經正式批准、法政府之遲遲不批准手續者、則因普恩賚總理認國內輿論、猶強硬反對此約、深恐一旦咨送國會後、將遭否決、致內閣不得不出於辭職一途故也、至美政府之突作此舉、此間多認其起意、殆欲爲賠款會議施壓力於法政府、因照布倫傑協定、由分年付款數目、本年八月一日、將償還美國四萬〇六百萬金元、而法國則希望取諸德國所付之賠款中也、又賠款委員摩根、已向星期六出口赴美輪船定一艙位、亦可見美政府亟欲賠款會議之早日結束云(國民社)

古城返照記

（二一九）（老漢）

（本報版權 不准轉載）

及至大學堂開辦、弄了一名教習聊以餬口、像這樣的戰戰兢兢左躲右閃亦可算是十二分小心了、誰知庚子義和拳一鬧、劉會元的性命卻斷送在一班「大師兄」之手。你說奇乎不奇。

從前科名時代讀書人最巴結的是點翰林、點了翰林最希望的掌文衡。所以還著李鴻章那樣位極人臣名馳萬國、還以不曾放過學差試差爲終身大恨。劉會元這個翰林卻以不放差爲大幸、還有那個張狀元呢、好容易熬到望五之年大魁天下、眼睜睜主考學政輶車四出了、他卻告假還鄉做起棉鐵大王鄉村嗇夫來了。既是不在乎科舉虛名、當初又何必苦苦的用那番三文一詩七開半八大行的工夫、這又得說他一句「奇乎不奇」。

李芳圃放廣東主考收了梁超如一位得意門生還了一位得意的妹夫、全是文字因緣、獨具隻眼。梁超如的文派筆路、難道芳圃還看不清楚。而壬辰會試、卻又被他打落了。徐蔭軒一番衛道亦心衡文老手、要把康有爲打到陰山背後、永不翻身、那副面孔比孟二哥放淫詞距邪說韓大先生人其人火其廬還要利害、誰想老康的魁選就是他親手中的。老康之所以見惡於徐桐、全是姓許的沖的冷水、卻無緣無故疑心到老李身上、老李在會試場裏明明玉成了老康、而朝考時節、老康的翰苑清華、卻又被他斷送、老梁受了老李那樣的知遇、而一見面之後、卻又鬧成不歡而散。眞是滄狗白雲變幻無定、這大概就是張謇所謂「適然而已」了。

(三十二)舊時考試制度之謎

說起考試制度、的確是中國多少年政治上一種獨有的神秘東西。人家子弟從小兒摳衣就傳進了學房第一步便是認「塊頭字」先生用紅紙剪成一方一方寫成一個一個的、擺成一疊一疊的、半講半讀的認識過了千兒八百之後、接著便是千字文、百家姓、司空圖詩品之流、這就是舊時代的蒙學讀本七八歲時候開讀四書也有先讀論語的。爲牠短短的篇章疎疎的字句、容易記誦、也有先讀孟子的、爲牠裏面頂嘴抬槓有比喻有故事、比較孔二先生的大作多些興味。大學中庸卻是在後的多。四書讀完了讀五經照例按著詩書易禮春秋的次序、先讀詩經、一開首關關睢鳩、關關是鳥聲、倒不一定强迫著先生學個鳥叫的聲音給我們聽啊！但是講到「窈窕淑女君子好逑」「求之不得輾轉反側」「有女懷春、吉士誘之」「彼其之子、不遂其媾」也。也不免顫動了微弱的心弦、發生了許多懷疑、不必等到領受杜威博士的三W主義、自然也會引起了「甚麼是窈窕淑女？」「爲甚麼要好好去求她？」「甚麼樣兒的輾轉反側。」後來讀到易經又來了「男女搆精萬物化生」、又連想到讀過的孟子上「踰東家牆而摟其處子、則得妻、不摟、則不得妻」「告父母則不得娶。告則不得妻」。就這些「誘」啊「摟」啊、「搆」啊、就能把渾然無覺的幼稚神經鬧個天旋地轉。先生把純潔無玷的聰明子弟惹得意亂神迷。先生一方面呢、個個是鬧學的陳最良。念是要你們念的、背是要你們背的、可是只要念不要講、只要你背、不要你問。你若問他幾句、不必等到三W、只要用一個「大㔉留」他就許給你一「旱煙袋」——私塾先生順手打人之刑具——

❖ ❖ ❖ ❖ ❖

湘省黨務糾紛

中山日報出版未成

省府討論維護公安

愈演愈烈之

長沙通訊、湘省黨務、自王鳳喈李毓堯彭國鈞等四省指委回湘以後、即迭次發生糾紛、近更有人組織湖南黨員反小組大會、公開活動、一面派員赴中央請願、並赴各縣市聯絡、一面電致何應欽部長及何主席、歷數大同盟份子王李彭諸人罪惡、請求撤換、復一面到處張貼打倒大同盟份子標語、發布傳單、情形緊張、人民甚爲惶駭、日前且有搗毀某報館之傳說、至於北門一帶戒嚴、而定於本月十八日出版之中山日報、竟因先晚被人在承印該報之彰文印刷局搗毀其版、致屆時出版未成、形勢嚴重、可見一斑、省政府以值此討逆軍事進行之時、後方治安、極關重要、且本省共黨餘孽、尙未肅清、設若風潮擴大、難保不乘機構煽、影響所及、何堪設想、雖揆諸政不干黨之原則、所有黨務糾紛、應聽候中央解決、然地方治安、則未容忽視、爰由代行主席曾繼梧、將此案提出於省政府委員會議、討論辦法、當經決定、㈠本市報紙、均不得揭載關於黨務糾紛之新聞、㈡不准張貼標語、㈢不准散發傳單、藉以維持秩序、除函達省黨務指委會外、並已分令長沙警備司令部長沙市公安局遵照、切實執行、如遇有違反上項辦法、或有其他非法行動者、應即嚴切制止、依法拿辦云、

地方消息

蘇州

重提嘉興中行刦犯

嘉興中國銀行刦案正犯曾百林陳必哥兩名、經駐蘇水上公安隊第三區派探捕獲解蘇、業由浙水警局迎提赴浙、惟同時尚有嫌疑犯潘才廣李幹全兩名、訊無重要關係、故未一同提去、現因浙江內河水警局長趙子和、據曾百林等所供、仍牽涉潘李兩人、故於今日(二十四)電蘇迎提、因蘇區長適在滬公幹、故能否准其提去、須電蘇區長請示云、

公安局長提議七項

民政廳分組召集各縣市長及公安局長等、赴京會議庶政、吳縣劃入第一組、議事日程爲二十至廿二、此間陸市長等均如期應召赴省、昨(廿二)日歸來、茲錄此間各官長提出之議案如下、㈠吳縣公安局長提議、吳縣警察隊應直轄於公安局案、㈡吳縣公安局長提議擴充警額案、議決、以上各案均交第三科核辦、蘇州市公安局提議、請轉呈國府內政部規定公安人員保障法俾遵遺訓案、㈠蘇州市公安局提議、全省各市縣公安局應添設指紋專門人員案、㈠蘇州市公安局提議、公安局所房屋應指定的款陸續建築案、㈠蘇州市長陸權提議、各縣市公安局應謀聯絡以清匪患案、以上各案由審查會審查通過、將原案提出、㈠蘇州市公安局提議、擬請擴充各市縣消防救火器具案、㈠蘇州市公安局提議、擬請將各市縣商團隨時歸公安局指揮調遣案、以上各案審查結果、無交議必要、應由各該機關另文呈廳核辦、

衛生部修正助產士條例

考試規則亦修正

衛生部以前頒助產士條例及考試規則、原係指吾國有此項資格之女子而言、原文漏未指明、不無疑義、茲聞該部重將原條例及考試規則第二條、關於資格者、加以修正、並明定、(年在二十歲以上之中華民國女子)云云、業已分別咨令省知照、今覓得修正條例如下、修正助產士條例第二條、年在二十歲以上之中華民國女子有左列資格之一者、得請給助產士證書、㈠在本部認可之本國助產學校、產科學校、或產科講習所、二年以上畢業領有證書者、㈡在外國助產學校二年以上畢業領有證書者、㈢修學、不滿二年、在本條例施行前、已執行助產、業滿三年以上者、㈣經助產士考試及格領有證書者、修正助產士考試規則第二條、年在二十歲以上之中華民國女子有左列資格之一者、得應助產士考試、

◉每日所需營養素量（自一切食物中攝得）表◉◉

▲含水炭素四五〇克　▲脂肪質一〇〇克　▲蛋白質一〇〇克　▲維他命三克

㈠蛋白質（㈠蛋八〇〇克㈡豆四〇〇克㈢肉七二〇克㈣麵五〇〇克㈤麥九〇〇克）

㈡含水炭素（㈠米六一〇克㈡麥七〇〇克㈢豆九〇〇克㈣麵一五〇〇克㈤乳九〇〇克）

㈢脂肪質（㈠肉七〇〇克㈡蛋一六〇〇克㈢豆一四〇〇克㈣乳一〇〇〇克㈤麵二五〇〇克）

㈣維他命（㈠三德維他命三克）㈡活鰻魚、鮮牛乳、牛酪、菜中均含量頗富、但一經熱度、壓力、乾燥、醃類、卽感損減　㈢鱈肝油八〇克以上、但多服卽引起嘔吐、常服則損害腸胃、且含有腥臭等雜質、遠不能與含純粹原質之「三德維他命」相比、故療治虧損增進壯健之功、偉大超出其他一切補品也、

（註）每克約合庫平二分六厘六

◉人體缺乏「維他命」所生之病症表◉◉

▲德國厚克博士名之曰「維他命缺乏症」　▲餌服「三德維他命」後卽能恢復壯健

貧血○骨軟○佝僂○腳氣○夜盲○老衰○腺病○便秘○風濕○糖尿○不眠○缺乳○神經衰弱○發育不全○姙娠浮腫○元氣虧損○抵抗原力薄弱○新陳代謝機能不健○

◉維他命之功能簡易實驗法◉◉

▲綜合各國科學家之實驗報告　▲按諸維他命不可思議奇蹟

以缺乏「維他命」之食物如消毒牛乳、罐頭肉食、乾菜、純白米、豚油…等飼養動物、或以枯草飼牛、或僅以（維他命未發明前）昔日所認爲營養素之蛋白質、脂肪質、醣類、含水炭…等匪合物作飼料、則必不健、發生前表所列之一缺乏症、終且不能生活以死、如於未死亡前餌以三德維他命、則疾病消失、恢復康健、強壯活潑、更勝於前、

家庭健康之秘訣　服　三德維他命

◉最近實驗維他命不可思議之鐵證◉◉

▲家有孀妻者其鑒之　▲潘飛君先生來信

二十世紀、科學萬能、吾貴之「三德維他命」、謂製成功、風行寰宇、一日千里、身受其奇效者、謝函紛投、與日俱積、玆特於最近來信中、抽取其一、披露於下、

逕啓者內子生產過多患血虧症甚重上月二十六向貴行郵購三德維他命兩瓶於本月三號收到試服一星期後果而氣血大增活潑有力奏效之速洵屬不可思議（中略）玆再附上大洋四元六角連前次郵費一角在內請再付兩瓶…希卽日付郵以免間斷至要至盼專此敬請台安　潘飛君上　五月十三日

德國厚克博士發明　▲第一種生活素▼三德維他命　每瓶服七天洋四元　每打大洋二十四元

特效新藥

海底山（淋濁斷根）　甘露晶（止咳止痛）　如是靈（退熱止痛）　博士眼藥（眼科各症）

奉送詳細說明書函索卽寄

各埠分行大藥房均有出售

三民主義是救國　三德靈藥是救世

漢口前花樓正街　三德洋行

南京花牌樓太平街八號　三德洋行

美商三德洋行　上海四川路一一二號　電話第一三一七〇號

周旅長集士兵訓話

駐蘇周旅長、晚（念三）在老五團操場、召集廿七廿八兩團及直屬部隊點名、並舉行訓話、又駐無錫新三旅、奉令防津浦路、所遺防地、由十四旅派隊前往塡駐云

漁舟女孩被匪架去

吳江客民李嘉堂之弟品堂、前日在南太湖毛其港捕魚、被匪連船擄去、同時被擄者尙有五歲之女一口、匪衆約有四五十人、分乘船只多艘、各有槍械、事後李嘉堂以失事地點、係歸吳縣管轄、故已報由該邑縣長吳邦珍、轉咨吳縣政府追緝匪徒、並請設法營救被架肉票矣、

無錫

泰伯市之盜刦傷人

泰伯市三五四圖東沈巷畢芹香家、於昨夜（廿二）一時許、突來盜匪二十餘人、持有手槍刀棍電筒、打門入內行刦、兩盜持鎗把門、衆盜一擁入內、先將事主畢芹香之妻過氏、及其嫂錢氏、用硬柴毆傷、芹香之女、亦被盜灼傷下體、入房肆意搜刦、計被刦去現洋衣飾約値千餘元、嗣又連刦芹香之弟吟香家、損失稍微、歷兩小時、始攜贓向南逃逸、聞各盜匪多數操本地口音、間有北江口音、今晨已由事主畢吟香來城報縣請緝、定明日下鄉勘驗、據聞畢錢氏傷勢最重、恐有性命之虞云、

滸墅關劇盜被捕獲

水上省公安隊第二區六隊一分隊長吳佑之、二分隊長潘炳炎、近據密報、有著名劇盜王德勝、匿居蘇錫交界之滸墅關地方、當即率同警探前往、在滸關紙板廠後面、捕獲盜匪王德勝一名、並搜出步槍兩支、昨日已由吳潘兩分隊長、將獲盜押解來錫、送第二區區署訊辦、據聞該盜前在錫邑楊墅、常熟西倉等處、迭次夥刦、犯案累累云、

駐軍調防消息彙誌

新編第三旅旅長袁家聲、原駐鎭江之第五團、調駐無錫、所遺常鎭兩地防務、則由第五師十四旅派兵兩營塡防云、

嘉定

縣長將檢閱保衛團

縣長兼保衛團長陳仲達、定期檢閱全縣保衛團、六月四日城市區、七日槎南淞南兩區、十日安亭淞濱兩區、十二日蓼西區、

松江

招領洞涇河男浮屍

松江三十八保念六圖、洞涇南面河中、前日氽來男屍一具、浮於水面、經該圖地保報由公安局轉報縣府派員檢驗、得該屍年約三十餘歲、身穿短衫兩件、顏色內白外籃、單袴、屍身附有水濘、諒必落河已有多日、身無別故、委係生前落河身死、並無家屬來認、着保備棺收殮、浮厝義塚、待屍屬認領、刻由縣府布告通衢、俾衆週知云、

鎗決殺人越貨匪犯

駐松水警何亞霖、前日緝獲加入共黨、於莘行鎭暴動執行重要職務、並行刦金萬雄並槍殺石進賢兩家得贓分用之匪犯王阿五一名、解由縣府訊供不諱、擬處極刑、呈奉省政府核准於二十三日上午七時提犯王阿五至案、驗明正身、綁赴刑場、執行槍決、以昭烱戒、

常熟

戍戌橋發生血案

本邑小東門外、退戍戍橋地處、有紮業扎皮底鞋之泰州人陳和尙、前夜（二十一日）十時許、不知如何、忽與鐵廠中之浦東人黃鳳鳴口角、據其起釁原因、緣陳和尙于晚飯後適在門口閒眺、與其弟談話、並勸弟平日之不善處、適爲黃鳳鳴所聞、以爲語及于已、遂與口角、繼則持刀向陳亂砍、陳一時不及避讓、遂爲黃連戳二刀、頭部受傷甚重、血流如注、當時即由旁人奔報上相廟警察分所、當將兇手捕獲、一面又將受傷之陳和尙、抬送常熟醫院求治、該院顧見山醫生、詳加診察、先將傷者洗滌血污後、依法療治、並斷定傷勢、計左顴骨有刀傷一處、長約二寸、深達骨質、因顳顬動脈斷裂、出血甚多、左上膊部、有刀傷一處、長約一寸、深約半寸、體溫一百〇一度、脈膊九十六、顏面蒼白、頗爲危險云、

河旁發現懷孕女尸

本邑水北門外李家橋二十四圖內、昨日突發現無名女屍一具、浮在河旁、即經該圖保正、報呈到縣、縣府據報後、即於下午五時、由宋承審員帶同員吏政警、前赴該處檢驗、驗得已死不知姓氏之女屍、年約四十餘歲、身穿條子短衫一件、外罩靑布衫二件、藍布單褲兩條、足着釘鞋、髮簪紮靑絨繩、並插銀挖耳一隻、耳上有銀環一副、腹內有孕、約七八月、短衫袋內、有銅元四十七枚、及木梳一只、身上並無傷痕、驗係失足墮河身死、驗畢、塡格附卷、屍飭保正棺殮浮厝、候布告認領、惟迄今尙無人往認云、

杭州

有奬游券定日發行

西湖博覽會、此次爲引起游客興趣、發行有奬游券、業經省府委員會議通過、准予發行、玆該項奬券、由上海商務印書館承印以來、業於日前印就、並派員送遞到會、現正由該會編號加印、其發行日期、已決定於六月一日、並恐該會爲普及起見、推銷各地、刻已先派定者三處、㈠派委項競爲南京推銷主任、其發行處附設南京全國災賑委員會、票額先派一萬張、㈡派委柯愼庭爲蕪湖推銷主任、發行處附設蕪湖市政府、票額先派一千張、㈢派委張叔良爲上海推銷主任、發行處地點未定、票額先派五萬張、現各該主任擬候票額領到、卽分往各地、俾資六月一日同時發行云、

紹興

時疫醫院暫行停止

紹興各機關團體、前因各項時疫盛行、特組織防疫委員會、並由該會治療股、設立時疫醫院於下大路、目下腦膜炎等疫氛、已漸歸消滅、特由治療股主任裘士東醫生、向該會提出意見、是項臨時醫院、暫行停止、此後如再有時疫流行、重行組設、當經該會召集臨時大會議決、醫院滿一月後、即截至本月二十五日、停止診治、該會則繼續存在、專做防疫運動、

揚州

建設特捐呈廳核奪

屠稅認商梁體泰、呈報縣府、以肉業代表孫鴻逵龍市抗捐、此經傳案除庭論交保外、惟該項建設特捐、是否直接交由商會保管、候呈建廳核奪、

款產主任辭職挽留

江都款產主任王敬庭、近忽向縣辭職、並聲明此次不能出席民廳召集之庶政會議情由、陳縣長以其熟悉地方情形、處務仍賴維持、特指令慰留、如期出席、

永安鎭連刦十餘家

江都高郵接壤之永安鎭、廢歷四月初九日突來夥匪蟻刦江都界張佩瑚等十三家、及郵界數家、駐防高郵水公安隊有鎗枝被刦說、現事主推周道生來城報案、念二日縣府委警隊長韓文鑄往勘、并飭探員邵士貴馬春山等四人嚴密踹緝、

如皋

派隊赴保防剿海盜

本縣縣政府、頃接李堡行政局長潘樹聲專電、據栟茶專來萬急電稱、有盜匪二百餘人、約定十九夜入市洗刦、萬祈援救、拚保昆連、形勢緊張、懇速派隊防堵等情、縣政府得報後、已隨時條諭公安局派隊前往堵剿矣、

南鄉共匪又肆活動

本邑西南鄉自實行淸鄉以來、匪類歛跡、地方尙稱平靖、乃近數日南鄉共匪、又肆活動、永安沙及鎭濤賓旺圩地方、又發生殺人放火案件、玆將所探消息彙誌如下、㈠前日（十九日）永安西七案倉房執事徐國讓、在佃農家有事、忽來探桑葉者兩人、形似農夫、各持筐籃一只、向該佃農索茶、並問倉房先生何在、迨徐出面、匪即向籃中取出手槍、將徐君擊斃而去、㈡鎭濤賓旺圩村長李伯棟家、於本月十七日下午五時許、突來共匪十五名、該匪均有手鎗盒子及步鎗、入門時開鎗示威、幸事主家眷皆先逃出、匪乃縱火而去、由碾砣港水老鴉橋過渡、折向崔口鎭方面、及五接橋駐軍趕來、匪已遠遁、事後調查、計焚去堂屋三間、裁縫陳穩之五歲幼孩、並被匪刀傷數處、恐有性命之憂、

栟茶桑匪猖獗益甚

海盜桑海珊窺擾栟茶、各情已誌前報、玆悉潘車現已抵栟剿捕、雙方業已開火、栟桑部頑強抵抗、未能擊退、猖獗益甚、焚船擄人、日必數起、該地保衛團以實力單薄、暫取守勢、昨晨該市行政局及該市市民代表張占先等、先後電請民廳、令調就近省警隊往援、一面由該市行政局長蔡達、偕同該市代表張徐陸三君赴通接洽、加入五縣聯防事宜、並請施縣長即日派兵前往協剿、但昨晚復據栟茶行政局確息、海盜有登陸洗刦全鎭之說、因是四街頭均挖掘戰壕、全鎭閉市、婦女逃避一空、形勢異常嚴重、

城廟發生腦膜炎症

本邑久旱不雨、諸疫流行、縣立中學第一院初中一年級、乙組女生陳其芳、於十八日晚忽覺身體不適、回家後、翌日病勢加重、且熱度極高、診治無效、延至午後即行斃命、後經醫生證明、確係患腦膜炎症而亡、該校同學聞之、咸謂哀悼不置、

博物館徵集員來如

江蘇革命博物館徵集員戴泉鈞、於二十日由海安來如、翌日在縣政府召集各機關開會、徵集本縣革命歷史物品、

嘉善

廟前檢驗無名男屍

今晨邑廟前發現無名男屍一具、經地保報縣、午刻高承審員帶同法警檢驗吏前往檢驗、委係生前因病致死、即塡存屍格、諭令給棺收殮、一面攝影出示招領云、

提賭圖逃跌傷被拘

東門外談公橋地方周金和設局聚賭、經人密報縣公安局、飭警馳往、當場拘獲賭徒徐金生等三人、內有名卞竹卿者、情急上屋圖逃、立足不穩、倒栽跌下、身受重傷、鄭局長命令卞竹卿就近醫傷、日後傳訊核辦、周金和徐金生着覓鋪保暫釋、靜待幷案辦理、

拘獲煙犯移縣法辦

嘉善東門外大書場內著名燕子窩浦阿龍家、昨日縣公安局派警前往、當場拘獲現行犯韓浦氏一名、連同煙具全副、一併押解總局、略訊一過、供稱吸食不諱、即轉移縣府依法訊辦、

南通

黨務敲詐案已判決

第一區黨部黨員陸秉衡、馮德維及王自逸、攜帶區黨部公文書、至狼山區杜雲祥家敲索鉅款、當經被害人報由公安局、將人證一併拿獲、解縣政府、刻已判決、陸秉衡馮德維判處有期徒刑各四月、王自逸處有期徒刑二月、

江北數縣發現跳蝻

江北東台、泰縣、如皋、海門各縣、刻已發現大批跳蝻、勢已蔓延、南通區治蝗所主任戴[illegible]寬、急電省昆蟲局報告、省局已委張進修、魏崇慶治蝗專員來通、轉往各縣撲滅、

湖州

保安隊追悼陸連長

本月二十日、駐湖保安隊等三團全體、在本城絲織公會開會、追悼洞安剿匪陣亡連長陸一聲、士兵陳紀山方國琳傅頤李金山金茂盛王德明等、由吳呂熙團長主席、素車白馬、頗極一時之盛、旋由陸妻潘氏致謝而散、

寧波

洞橋頭之匪徒橫行

鄞西洞橋頭趙阿安雜貨店、於二十一傍晚收市時、突被口操北音之匪徒二人侵入、謂欲向趙麟祥告借銅銀、迫令阿安導往趙家、阿安因與麟祥爲同族、頗有交誼、故代懇求免借、二匪不允、出木壳鎗一再威嚇、阿安乃出現洋角子合成四十元、獻於匪徒、而以不往趙家爲條件、匪嫌不足、非一百元不可、阿安無奈、約以次晨來取、二十二日遂又交匪六十元而罷、事後麟祥承認一半損失、皆恐匪徒報復、未敢報官、

自首共犯判處徒刑

奉化人丁英卿、於前年九月間加入共黨、設機關於奉化職業學校內、後經省防軍破獲、丁即出亡、而經省令通緝在案、嗣丁聞浙省共黨自首條例頒布、故投特刑庭自首、後該庭奉令撤消、將丁案移交地方法院辦理、二十一日遂由該院附設之特刑庭長提審明確、處丁有期徒刑六月、宣告緩刑三年、

鎭海

鳳浦香煙紙店被盜

鎭北龍山鳳浦香方桂榮煙紙店、於二十一日晨一時、被盜匪四人、用巨石撞開排門、入內肆刦、方母情急呼救、被匪開放一鎗、彈中右大腿、匪徒搜刦一小時、始攜贓呼嘯而去、事後桂榮檢點失物、當即開單投報鎭海要塞司令部、請緝贓盜、並送母氏入同仁醫院醫治、傷勢尙無大礙、

海門

會議力爭墾牧學田

本邑墾牧學田、及普安沙劃界案、近經省政府暨民政廳批駁判決、本縣完全失敗、現經縣府召集各界討論、均以吾海理由充足、其失敗原因、皆以進行不力所致、擬推舉勵之負責辦理、以專責成、由教育局款產處合聘、另推黨部代表沈天如、教育會代表楊亞孚、會同墾委管省力爭、刻訂廿二日起行、

清江

縣府舉行治蝗會議

本邑牛洪宋季港口農田、近忽發現小蝗、刻經縣府舉行治蝗會議、籌謀預防及捕滅辦法多條、令飭各區行政局、公安局等、督促舉行云、

淮鹽每包減稅一元

淮北西壩運岸各鹽商、因加稅問題、停業多日、迭派代表奔走呼籲、玆由淮北鹽運使署、電准財部、准將新鹽每包減稅一元、各商得訊、已開始繳稅五萬元、啓運新鹽、惟現有存鹽數十萬包、及蚌埠在途之鹽、爲數亦巨、各商要求一併照減、未知能否達到目的、

沭陽

派員實行剷除煙苗

淮海兩屬、比年鄉農貪圖厚利、私種煙苗甚多、尤以沭邑爲最、屠縣長金聲、玆爲從嚴査禁起見、特派剷除煙苗委員九人、率帶馬步公安隊兵、及剷除器具、前往各鄉區、遇見煙苗、立即實行剷除、如有違抗、重懲不貸、

淮安

縣立實小風潮解決

淮安縣立實驗小學校、因教員朱福成等、與校長陳天馬意見不合、發生罷課風潮、經由縣長汪國棟、教育局長魏琳、先後到校勸告、現已照常復課、風潮解決、

蕪湖

劉和鼎召集全師訓話

五十六師劉和鼎部、此次開駐此間、除各旅團營業已到達外、共第十獨立旅康樊林部、今日亦已由漢開到、師長劉和鼎、本日特在太古碼頭召集全師士兵訓話、略謂前在沙市宜昌一帶剿匪淸共、極爲民衆所愛戴、此次開囘皖省、尤宜竭力肅淸土匪、使全皖民衆安居樂業、對於軍紀風紀、亦極勗勉有加、

蕪關監督赴京請示

蕪關監督沈祿宣、前因奉財政部令、飭將常關交還稅務司接管、本定辦理移交、刻因市民堅決反對、昨特乘輪赴京請示適當辦法、

高郵

龍溪鎭發生大刦案

東郊數里之龍溪鎭、突於前晚八時、來土匪十數人、各執快槍、首先鳴槍數十響示威、繼即大肆搶掠、商店及當地富戶、均被洗刦一空、計被刦十三家、損失三萬餘金、

越獄巨盜解縣收押

江北巨盜徐大文、已越獄數次、迭犯巨案、去歲戕殺本縣法警戴宏等三人、前經駐鄆水上省公安隊六區部、在無錫地方拿獲、已有多日、昨日派警將巨盜徐大文及土匪胡四胖子二名、一併解縣、經胡承審開庭訊究、諭即收押、候即依法重辦云、

發現肉票緝獲綁匪

本埠北門外裕亭粉廠附近、發現肉票小孩一名、係用被蒙蓋、已奄奄一息、當由居民陸二娘發見、報告公安二分駐所、派巡長韓裕福前往、當場拿獲綁票匪祁得喜、又在嫌疑犯宙姓家、搜出贓物極多、當將綁匪祁得喜、並肉票嫌疑犯等、一併送公安總局、轉解縣府法辦、

來函

主筆先生大鑒　逕啓者五月廿二日貴報松江通信地保張應書因燬蜂窠服毒身死一節內載並由□屬請求嚴懲陳鏡花利用鄉愚　釀此巨禍　以雪寃抑云云事實不符查陳行鄉民焚燬華氏蜂窠既經華氏起訴　所稱首要諸人是否寃抑是有縣府偵查處理　於敝人無干若云利用鄉愚則敝人目睹燬蜂時同遭損失之一人（我家所養少數蜂窠以及什物當時同被鄉愚搗亂焚燬　損失在二百元左右）以事情擴大鄉誼所關　惻彼愚昧不忍參與追究而甘退於中立地位亦自以爲仁至義盡矣　今乃誣爲利用鄉愚釀此巨禍正與事實絕對相反蓋社會上斷無利用他人以傷自己之物者也　諒貴報有聞必錄懇將敝函登載以明眞相是感專此卽請大安　新橋陳鏡花啓　五月二十二日

眞嬰孩之無上聖藥

又有醫師稱許嬰孩自己藥片治愈其親兒

嬰孩自己藥片何以近來如是盛行又何以有許多醫師用此藥片治其親子與他兒曰因此藥片爲小兒特製之專藥不特和平妥穩效驗如神而且無臭無味小兒喜服之也

東北十八師炮兵團一等軍醫楊節忱君近嘗致書敝局云「小女傳子生後九月餘今夏忽患便閉腹痛發熱等症餵以藥石啼哭不休因念長女勤子曾爲嬰孩自己藥片所治愈乃亦改投以此片粒小味佳易于哺餵服後無何便通哭止未幾笑容可掬學語牙牙活潑精神爲前此所未有眞嬰孩無上之聖藥也」嬰孩自己藥片統治小兒腸胃各病誠家庭不可不備之要藥而于此夏令爲尤甚也

定價每瓶大洋六角每六瓶三元　遠東總發行上海江西路六十號韋廉士醫生藥局各藥房亦有代售

十八年五月廿四號
第六百七十二期

時報 Eastern Times 新光

福州高中附屬第一第二幼稚園舉行自由車比賽　丁重宣

A bicycle race was held by the 1st and 2nd Kingdergarten of Foochow Middle School.

首都飛機失事　水飛機容克號在首都漢西門北河洲墜落全機被燬死技師三人　柳青

A seaplane "Yun Ke" fell down in the suburb of Han Se Men, Nanking. The result was that the seaplane was burnt up and three pilots died.

中央常會議決　馮玉祥開除黨籍　並免本兼各職

唐生智抵京　總部設宴爲唐洗塵

滬江東吳金陵三大學今日開運動會

Ⓐ迎櫬宣傳列車抵天津新站時各界歡迎盛況　上海王開南京中華合攝

Ⓐ Various circles gave a warm welcome when the propagating train for conveyance of Dr. Sun's casket arrived Tientsin, Central.

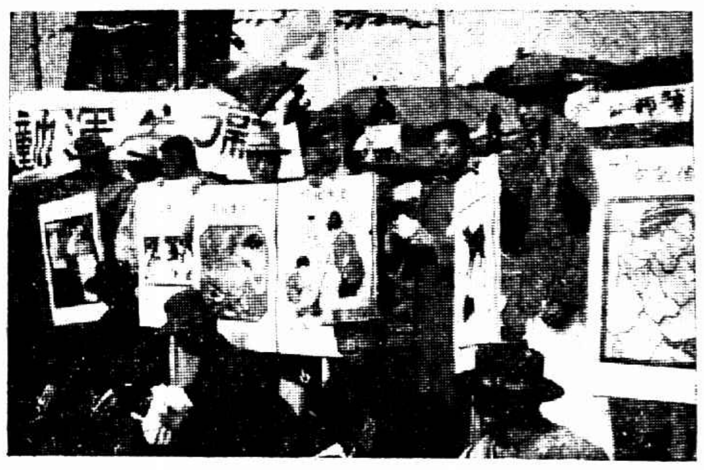

ⓐ蕪湖清潔運動大會中市政處之衛生宣傳隊　胡警庸

ⓐ The public health propagating corps of the Municipal Department in the Cleanliness Movement, Wuhu.

ⓑ蕪湖五十里常關將歸稅務司接管商民認爲與關稅自主相背聚衆赴關署請願　徐修林

ⓑ Citizens in Wuhu gave a petition to the authorities for the 50 li custom will change its control.

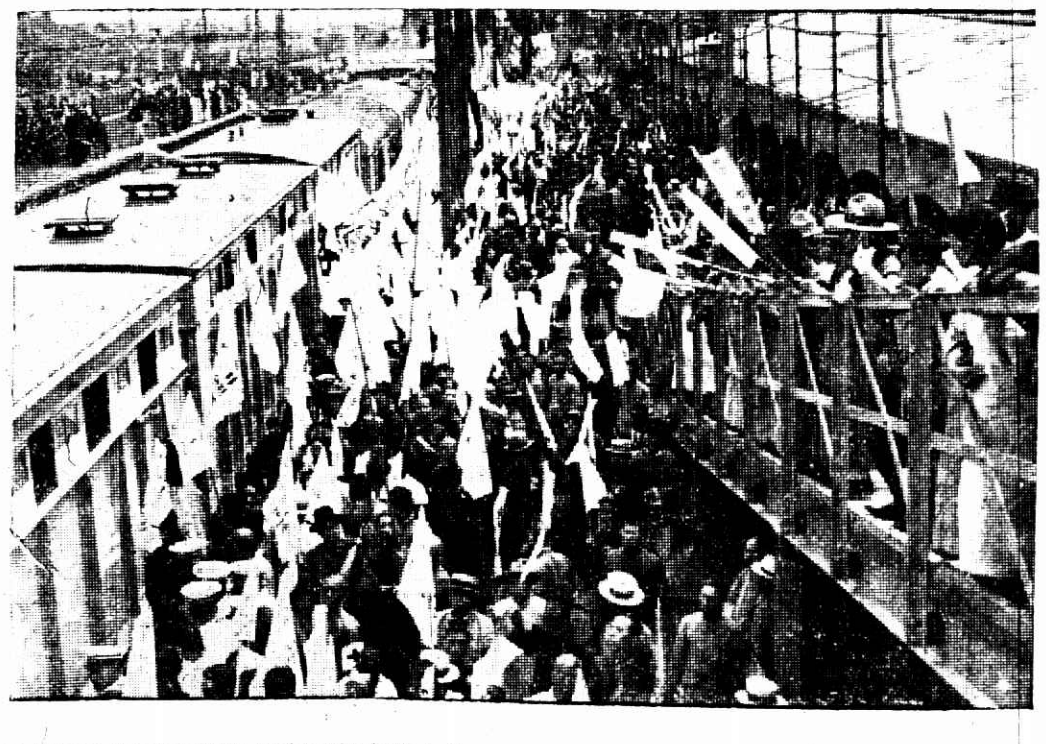

Ⓑ迎櫬宣傳列車過滄州市民開宣傳大會　上海王開南京中華合攝

Ⓑ A propagating mass meeting was held by the citizens when the above-mentioned train passed Tsangchow.

綢緞小識

▲華絲紗

爲夏令長衫旗衫唯一好衣料

華絲紗爲高等織物之一、因有紗眼組織、故其所選經絲、身質較一切織物爲佳、織成貨疋、亦特別堅緻耐用、尤其受洗不糙之長、且花紋雅靜大方、不失高尚華貴之旨、實爲夏令長衫旗衫唯一之佳品、南京路、九華綢緞商店、對於夏令應銷各貨、率多特約名廠定織、至挑選亦非常認眞、而售價則比衆廉、（夏令綢貨日揭載）

南京路望平街斜對

九華綢緞商店

特別大減價

新到金銀絲累紗、種種色印花綢、大廉特廉、

溫州之市民拒毒大會　楚材贈

The Anti-opium Association was held by the citzens in Wenchow.

寧波拒毒運動大會中軍警之游行　楚材贈

The policemen parade in the Anti-opium Association, Ningpo.

龍套人語（六）

時報版權不准轉載

（二）調虎離山春宵獨擁　望魚興歎宦海無邊

無限娥眉關尹邢　瘦腰風致武娉婷
六宮粉黛無顏色　豈獨傷心是小青

那江蘇一邊、也是如此。金陵道尹余正綱、在徐老大面前、言聽計從、說一不二、提起他三個字姓名來、眞可炙的人手掌生痛、徐老大傾倒之極、形迹脫略、連房幃以內之事、有時也要與他商議一[illegible]

[illegible]徐大已五十多歲了、膝下猶虛、徐老二在天津買了兩個女子送給他哥作姨太。無奈他嫂子始得利害、始終不許徐老大近那兩個姨太的身、反說出堂皇正大的一篇大道理、道：「老爺年紀大了、這兩個房裏的年紀太輕、不懂得伺候、萬一早晚寒熱、出了一點岔子、誰能擔這個干係？讓他在我這裏、學習幾年禮體、再給老爺伺候不遲、」老徐聽了、啞子吃黃連、說不出的苦。如此一連兩年、老徐實在急了、便與余正綱暗暗商量、問他可有什麼法子。余正綱低頭思忖了一回、說道：「有可是有一個法子、只是須用得着昭師。（徐二字昭山、當時徐大徐二皆曾認過將軍、所以屬下皆稱昭師）老徐笑得鶯眼一收一放、說道：「我知道你一定有法子、只是何以又用得着老二呢？」正綱低低的道：「現在晚春三月、六橋三竺、風景最佳、又帶着西湖諸山香汛時候、嫂太太最信佛教的、只消密密的叫昭師打一電來說、「湖山正好、請嫂子來游玩幾天、順便到諸大叢林禮佛進香。」嫂太太正以遲生貴子爲憂、一定懷着個拜佛求子的願望、又兼西湖風景是四遠知名的、接到此電、斷無辭謝不去之理。可是大帥倒不必在傍慫恿、以啟其疑。只要嫂太太一離了這個地方、那不是什麼事聽憑大帥做去嗎？」這是個調虎離山之計、大帥看可用得用不得？」說罷又微微一笑、歪着頭、偏著身子、恭候示下。徐仁山喜的雙眼俱閉、連連點頭道：「你的心思、畢竟來得敏捷、怎麼我就想不到這一着兒。」

當下商議已定、就如法泡製起來。隔不到幾天、果然徐昭山來了一個電報、給他老兒、請嫂子去遊西湖、並且代他乃眷陪侍、說老妯娌多年不見了、務必請來敘敘。電報到後、徐太太就問仁山怎樣？還是去還是不去？老徐笑了笑、囁嚅着道：「這……這也不是什麼要緊事、去……去……不去也可、看太太高興、去逛逛、不、不……不過這幾日西湖風景、正是好時候、杭州的香醉是靈的。」徐太太笑道：「既如此說、我就去玩一趟、順便進進香、橫豎這裏的事人多着呢。」忽而眉頭一皺、略略沉吟、便又笑逐顏開的道：「二姨三姨、叫他們也一同跟我去走一趟、請請二老爺二太太的安。這年來我爲這兩個孩子、也嘔毀了、我穿什麼、他們也穿什麼、我吃什麼、他們也吃什麼、偶這樣、還有那些不知好歹的人、背地裏抱怨着、總好像我多嫌着他們似的。今兒我

縣監會奉令 調驗縣屬機關人員
有鴉片嗜好者感苦痛

上海縣監察委員會自奉省令飭即調驗縣屬各機關公務人員後、該會常務委員朱志載、業已會同陸縣長籌備進行、茲悉各項手續、辦理已竣、即日起實行調驗、其辦法關係[illegible]、茲將簡則探誌於下、

（第一條）依照全國禁煙會議[illegible]悉依本簡則行之、（第二條）黨政軍各機關公務員有吸食鴉片[illegible]予調驗、其有吸食金丹白丸或施打嗎啡及其他麻醉品代替嫌疑者亦同、（第三條）黨政軍各機關公務員被檢舉或告發有前條嫌疑時、經知後應即聽候調驗、抗不遵驗者即予停職、並強制執行調驗、（第四條）黨政軍各機關首領對於所屬公務員各有本簡則第二條嫌疑者、各依左列辦法檢舉之、㊀各級黨部黨員由各級黨部監察委員負責檢舉、㊁政府各機關及地方自治人員、由各該主管或監督長官負責檢舉、㊂中央院部會或各省政府各長官及各軍事最高長官由中央政府派員負責檢舉、㊃各師團軍官由各主管長官負責檢舉、（第五條）黨政軍各機關公務員自首遵戒者、應暫行停職、俟驗明戒絕仍予復職、（第六條）黨政軍各機關公務員有同級二人以上之保結、得酌量情形免予調驗、但不得彼此互保、以免扶同徇隱、承保不實者、一經發覺、除將有嫌疑人照本簡則各條辦理外、並將原保人交付官吏懲戒委員會依法懲戒、（第七條）調驗公務員依左列方法行之、㊀各級黨部黨員須調驗時、由各級黨部監察委員會同所在地行政長官指定地點負責行之、㊁政府各機關及地方自治人員須調驗時、由中央各院部會或各省政府委員各市縣政府長官各駐外公使領事、會同所在地黨部監察委員指定地點負責行之、其未設黨部地方、即由各該長官單獨負責辦理、㊂中央院部會或各省政府長官及各軍事最高長官須調驗時、由中央政府派員或指定機關負責行之、㊃各師團軍官須調驗時、由各軍事長官會同所在地黨部監察委員指定地點負責行之、（第八條）調驗公務員應注意左列各項、由各級黨部委員及各主管長官隨時監察之、㊀嚴防朦混、㊁嚴防賄賂徇私、㊂嚴防[illegible]、（第九條）調驗公務員無論有無嫌疑者、應作成證明書送登政府公報、其曾經停職者立予復職、告發或檢舉人故意誣陷者、依刑法各本條從嚴處斷、並擔負前項之各費用、（第十條）公務員經調驗確有嗜好者、應即撤職、並依刑法各本條從嚴處斷

英兵案
請工部局告發

上海租界納稅華人會、爲新嘉坡路英兵毆斃張學良案昨又致函工部局總辦愛德華、請其依法告發、

電局代表團 繼續爭電權

全國電局職工代表團、前因建設委員會攘奪交部無線電管理權、破壞電政系統、故赴京向政府請願、因政局發生問題、進行不無影響、惟各代表認爲電政必須統一、主張定須貫徹、故多數代表、雖因事實上種種關係、已各回本省、然所舉之常川代表、則仍留在上海、繼續辦理關於此案之一切事務、又因電職代表團以報載中美航空郵務合同、對於交通部職權、多所剝奪、亦極表示不滿、將有所表示、

「白璧之愛」一部分剪去

百星大戲院開演白璧之愛影片、市教育局以該公司所映影片有語涉猥褻、恐引起社會人士誤會、故特派楊佩文徐公美會同公安局派員前往審查、審查結果、認爲[illegible]內容係描寫[illegible]與愛之關係而顯出犧牲之偉大、命意尚屬純正、惟中間有美洲之黑女子裸體沐浴一節、內顯出時間太長、已與該院負責之沈君說明、將此節剪去、

兩路宣傳車預定之行程

總理奉安滬寧滬杭兩路宣傳列車業已籌備就緒、車輛亦已由滬杭路局備妥二等客車一輛三等客車一輛、廂車一輛、准於二十六日上午由杭出發、至硤石宣傳、是日下午則由硤石開至嘉興宣傳、過宿一宵、於二十七日上午由嘉興出發至松江、下午至上海南站、二十八日上午則赴北站宣傳後沿滬寧路各站西去、

黃金榮赴杭

大舞台主人黃金榮君、[illegible]

縣黨部經費 財務局請示

上海縣財務局局長陸龍翔、以縣黨部經費無款可撥、籌劃爲難、財廳又未允撥付、昨特呈請省政府核示辦法、

江浙絲綢業 念六開大會

江浙絲綢機織聯合會、定二十六日、在上海九畝地商墩街本會所開兩省同業大會、討論普通宣傳實行服用國產絲織品之進行方法、及酌定貨價、

寶山沙田案
省府令縣查復

省政府以上海黨部呈報、上寶會丈局長宋子良楊潤身等組織公司、出資具領寶山縣二十三保十九圖及分十九圖沙田官產、轉換外商道契出賣、喪失國權、特令上海縣陸縣長迅日詳細查復、

兩處大菜場 招商承建

市政府補[illegible]建菜場委員會、即事討論建築菜場問題、[illegible]

市商協會停止辦公
二十五日起不收函件

市商民協會通函各業分會、以商人團體整理委員會已定二十五日正式成立、是日起停止辦公、所有各項文件賬目造冊移交、如有函件接洽事件、應即逕向上海特別市商人團體整理委員會接洽、一切函件亦應逕送整委會、商人團體整理委員會、明日上午九時舉行正式成立會、工商部業已指定秘書許建屏出席致詞、中央則派張羣致訓、地點在總商會二樓常會室、總商會、滬南商會、閘北商會之移交手續業已預備完竣、

中山先生老友三人
日本犬養毅與頭山宮崎 同來參加奉安

中山先生之革命摯友犬養毅氏、乘長崎丸來華、於昨午二時二十五分抵滬、在虹口匯山碼頭登岸、中外各界人士及新聞記者等約三百餘人、先後至碼頭歡迎、犬養氏着灰色西裝、身體矮小、髮鬢斑白、蓋已年逾七旬、而精神尚佳、與謁者一一握手爲禮、同來之頭山滿則軀體修健、蒼白長鬚、垂及胸際、御玄色和服、狀亦和藹可親、據云犬養氏此次純以個人資格參與奉安、瞻仰其老友遺容而來、絕無政治作用、在滬稍留數日、二十七日即同[illegible]轉赴[illegible]觀光、[illegible]等處、犬養氏一行共二十八人、頭山滿、宮崎龍介二人亦同來、二氏亦爲中山先生舊雨、計犬養氏一行九人、頭山滿一行十三人、宮崎龍介一行六人、三時許犬養氏即下船赴海格路融園休息、餘衆與張市長王一亭分乘市政府所備專爲招待之汽車十餘輛、陸續而去、分住於東亞旅館、萬歲館等處、融園則爲市政府所特設之招待處、晚間有歡迎宴、

附犬養毅代表日本國民來華參加總理奉安宣言

「余今回應國民政府之招待、與頭山滿翁等來華、赴南京列席故孫總理之奉安典禮、余爲日本國民之一員、數十年內、對中國國民黨主義與黨綱甚表同情與尊敬、今日得參列盛儀、最感光榮、亦爲余之素願、此對頭山滿翁與余有同感焉、中國國民黨在故孫總理在世時、既確立其基礎、故得見今日之發展與成功、余等回想其能次第進行、不禁有今夕之感、同時感到國民黨在今日得有如斯盛大勢力、實係國民黨能繼承故總理之意志、努力爲中國發展之結果、余與諸友對此、更不禁生尊敬之念、原來故總理與日本之間、關係甚爲密切、日本國民對故總理及國民黨無論表裏均表同情與援助、在故總理就任中華民國第一任大總統經過日本時、日本無論朝野、舉國歡迎、故總理對日本亦常努力保持友好親善關係、故在日本友人甚多、此爲人所共知之事實、今余等際此參加大典之時、中日兩國間已往之許多懸案既得圓滿解決、是則將來兩國間之友好關係、更加親密、定可見諸事實、誠堪欣快、故總理在地下、定當深感滿意也、且爲將來次第解決中日間各項懸案之故、我兩國人民宜乘此機會、虛心坦懷、一意爲謀增進兩國間之親善關係、互相披瀝誠意、一致協力保持東洋和平、努力促進兩國文化、貢獻世界、以實現孫總理之意志也」云、

五馬路中
廣信隆
著名雲紗拷綢
大幫到滬零剪批發定價最廉

請飲國貨
三光啤酒

總經理 虹口三角地小菜場對面 瑞昌號 電話四二三三九
分銷處 [illegible] 福興號
各大菜館酒館均有出售

重勘法租界 決先行調查

重勘法租界界址、昨在交涉公署開第二次會議、雙方委員互相比較華界地圖及法租界地圖、其中有界址不甚明晰或界石業已湮沒遺失者、雙方均認爲有詳爲調查之必要、議決由雙方各自派員調查、然後再行定期召集會議、續密討論

白克路南段 將暫停交通

工部局佈告、梅白克路之靜安寺路及白克路一段、現因修築溝渠、自五月二十一日起至六月十五日止、所有一切交通暫行停止兩星期、汽車交通停止兩月、（自五月三十一日起至七月三十一日止）、

公安區長 聶元勳 撤職送法院 有收賄嫌疑

市公安局長袁[illegible]得浦東三區區長聶元勳有收受賄賂詐欺取財嫌疑、明令撤差、發交第三科、昨由一二三等科科長會同督察長何[illegible]向聶訊問一過、袁局長命將地方法院按律懲辦、又訊、聶元勳停職原因、係爲袁局長查悉聶嗜染鴉片、而在任時將拘獲之煙犯私行處分、其罰款則吞沒、其贓物煙土則作爲自己之過癮物、此外尚有對於花會賭博等案亦復濫權自罰、使吞私囊、故停職後即將聶看管、昨日發交第三科預審一過、遂備文派警將聶解送地方法院請爲律辦、當奉楊文潘檢察官開庭研訊、聶對於被控各款均不承認、法官遂命發送南洋醫院調驗鴉片有無煙癮、再行提回核辦、

陳訓詠告捷

海軍司令部練習艦隊司令陳訓詠奉中央命令派率艦赴粵、昨有捷電到總部及政訓處、略稱桂逆以全力渡北江、經我軍艦盡力攻擊、已退大塘云、

六月一日起 檢驗肥料

農礦部前在滬設立農產物檢查所、定於六月一日起先就肥料一項施行檢驗、凡未經該所檢驗發有執照及檢查證者、一律查禁、並由農部通令各省知照、

北匯縣道 開標期展緩

上海縣建設局[illegible]北匯縣道各項工程、招商投標、定於二十日上午開標、[illegible]

專接行李送車站
車租每時四元 隨帶搬夫四名
上海搬場公司
第二分行 河南路橋堍
電話一八八七七號

治咳專家
唐拾義久咳丸
上海廣西路角 父子大藥廠
有華咳防之功
每瓶一元世界各埠均有經售

球場一角

▲[illegible]

▲[illegible]

▲泉漳中學排籃球 [illegible]

▲滬江小球隊 [illegible]

藝術運動社招待宴 展覽會今日開幕

[illegible]

青光籃球隊 今日歡迎菲大
即晚在籃球房交鋒

菲列濱大學籃球隊、自日本開拔後、青光隊長談達驊、即於昨日發出無線電、商約戰期、一切詳情、已誌昨報、惟自此項戰書下後、直至昨晚十時、尚未接得彼方回電、據[illegible]、如無特別事故、菲大必能應戰、故決於今日法國皇后號輪抵滬時、青光將至太古碼頭歡迎、即於今晚七時半、在寧波路中華籃球房交鋒、門票售小洋六角、聞菲大在滬僅停留一宵、於明日中午即須起椗回國、

▲青光隊員 吳志超 趙士明 徐克培 伍純武 瞿鴻仁 談達驊 董小培 陳華輅 （婁作擴）

運動會

▲廣肇公學 本埠廣肇公學對於體育素極注意、上屆該校小學部、加入本市小學第一次聯合運動會、曾獲田徑賽男校第一、明後兩日、爲該校第三屆運動會之期、第一日假青年會操場舉行、第二日在該校操場舉行、（天雨順延）該校現有學生八百五十九人、除幼稚園及初小低年級生以年齡體格關係、未便參與田徑賽運動者二百人外、其餘由小學三年級至初中三年級、自動加入本次運動會者、達三百六十四名、佔各級人數之大半、此種普及運動之好現狀、至足爲我國體育界前途慶、並聞該校全體男女教職員五十餘人、決定共同加入運動節目一項、以資提倡、學生家長及各界男女來賓、均一律歡迎參觀、

▲蘇州成烈體專 成烈體專、於本星期六開大規模運動會、該會在開學時已充分籌備、又加在此二三月內、由體育專家程登科等殷勤指導、成績頗佳、如跳高鐵餅諸項、較之江大成績相差無幾、除男生表演外、有女生田徑賽球類團體操器械等、同時表演、並聞該校開運動會後、擬舉行越野賽跑、距離約有二十華里、

▲燕京體育會 燕京體育會、於今春組織成立以來、即開始舉行各項運動、成績頗佳、茲聞該會近又組織一會員運動大會、定於本月廿六日借青年會操場舉行、運動項目、業已排定、甲組有百米●二百米●四百米●八百米●千五百米●低欄●急行跳高●急行跳遠●八磅鉛球等、乙組有五十米●百米●二百米●三脚賽●急行跳高●立定跳遠●及六磅鉛球等、

華北運動員 定期赴遼

華北運動會、本月二十九日在瀋陽開幕、平津選手原擬二十六日啟行赴遼、適是日奉安靈車南下、恐多不便、或將改於二十七日啟動身、北平朱格莊一段、運動員免費乘車問題、經體聯會函鐵道部長孫科及次長王徵接洽、孫以日來爲迎櫬事無暇顧及、王徵則更公幹奇忙、體聯會委員幾次往謁、均未獲見、對體聯會公函、亦未答覆、或以在此整理路政統一路權期間、對此事不願過問、[illegible]

第二屆黨義教師檢定
六月五日起報名 十六日舉行考試

市訓練部、組織第二屆黨義教師檢定委員會、再行檢定黨義教師、業於昨日下午、由市訓練部召集第一次會議、議決自六月五日起報名、至六月十四日截止、六月十六日舉行考試、[illegible]

創設神州藝術研究會

[illegible]

來函

[illegible]

俄騙子當庭咆哮
冒充公務人員及領事
曾向張芝然詐去鉅款

俄人由廛壁克（又名郭及夫桀可夫）・愛姆辣未司開・郭定・因於去年九月一號至十月十三號之間、向張芝然詐取洋一萬二千元、前日被總巡捕房政治部西探長勞勃生俄探可思將三人拘獲、郭定有病、即送醫院醫治、其餘兩人昨解臨時法院受審、而美領事司蒂芬氏、義領來門敵拿氏、荷領范壜堡氏及臨時法院書記官長惠勒氏及其他工部局高級人員、均蒞庭旁聽、旋由刑庭長周先覺開庭訊審、首據捕房律師博良起稱、本案捕房起訴三被告詐欺取財、惟查得被告尚有冒充公務人員及領事官等情、故請求略訊後、將本案改期特別訂訊、遂由探長勞勃生報告拘獲被告情形、又據代理督察長姚克譯稱、今晨八時將兩被告列於十餘西人內、命原告張芝然及證人指認、經原告認出兩被告係向伊詐財者、據張芝然投案供稱、在華德路開設華德藥房、去年九月五號被告由廛壁克・辣未司開・及一華人來我家、壁克向我言、辣未司開係工部局刑事總稽查處處長克拉克之舅、聞汝欲開設一俱樂部、故特前來、願代爲捐領執照、我當從之、翌日由兩被告偕余等同至捐務處門首、壁克上樓、携一請領執照之請求書來交我、我乃簽字於其上、仍由壁克携去、相隔數日、兩被告又來、令我備洋二千元、同往美領事署、我與兩被告同乘汽車、至美領署門首停車、由壁克入內、不一時即出、謂美副領事已出外、着我至家等候、至晚間果有一自稱美領者（即第三被告郭定）到我家、談話甚久、我即將二千元交與壁克、由其轉交自稱美領之人遂去、嗣兩被告又領我至英領事署一次、至十月二號、兩被告至我家、謂捕房恐爾之俱樂部非正當商人所組織、故須汝捐一萬元、作爲慈善事業、若能出此鉅款、始能信汝之俱樂部爲正當者、我當如數付之、而兩被告復令我於是月十三號在大華飯店請客一次、並開名單一紙與我、內中均係工部局高級人員、我亦允諾、被告等遂相偕而去、從此一去不來、此係經過之情形云云、詰之被告由廛壁克供、在字林西報爲記者、且係英國陸軍政治密探家、住王家宅花園廿四號、周庭長向結案情、該被告即大肆咆哮、並侮辱詆譭、周庭長諭令帶下、復向辣未司開詰問一過、諭飭本案改期、兩被告暫行羈押厦門路西牢內、聽候續審、

取物墜樓
失業人跌斃

湖州人郭某、五十餘歲、前爲雜糧業、現因賦閒、在法租界菜市路附近租一前樓獨住、近方患病、突於前夜十一時許因在樓窗傍取物、偶一不愼、失足墜下、頓時氣絕身死、昨日由其家屬收殮、

葡人開賭
南成都路破獲

新閘南成都路有一賭窟、主其事者、爲葡萄牙人關琪兒氏、警務當局早有所聞、因請求臨時法院簽發拘查狀、由戈登路捕房預備隊督察長西人洛明、於昨晨一時、率隊馳往該處一千一百廿四號屋內搜查、當抄出賭具骰子搖缸輪盤等物及賭洋卅餘元、並逮捕關琪兒暨賭客華人五十七名、帶回捕房、即將關氏移送葡領事署、其餘各存洋一百元保出、昨晨解臨時法院繇原推事開庭集訊、保出者約有三分之一臨訊不到、逐一質訊之下、當庭判決沒收保證金者計有錢　生・趙英武・金又棟・陳愛翠・張李氏等男婦廿四名口、蓋以彼等均臨訊不到也、尙有王福生・潘阿福・王金生・陳錦清・張秋生・朱培興・朱祥生・張李氏・陳王氏等男婦廿名、訊得情節較重、且間有冒名頂替者、諭各增加保證金三百元、其餘周子明等十三名仍各交原保、改期續訊、至主腦關琪兒、自經捕房移送葡領事署、即經葡領開庭審訊之下、判處徒刑卅天、並宣告緩刑二年、

新探夥
爲劇盜謀害
中山路槍殺之男子

閘北中山路宋公園路口荒僻處、前晚九時許、有一男子被人槍殺、各情已誌昨報、茲悉死者名王林平、廿七歲、山東人、妻呂氏（阜寧人）、生有一子四歲、王向在江蘇省水上公安隊第一區偵探崔光明手下充當探夥、已歷數年、去歲九月間、向崔辭職回籍、携帶妻子等來滬、賃居於閘北大洋橋南首草棚內、三日前、由友介紹至市公安局偵緝隊第四區偵探竇玉琳處爲探夥、前晚偕友出外閒遊、不料行經該處、遭人仇殺、因手當時逃逸、無從弋獲、至其被殺原因、聞因王告衛於竇探、謂有劇盜數人、匿居某處、竇探於日內將往緝拿、因此結怨於盜、遂被殺害、至其屍體、昨日已由法院驗明、諭令家屬棺驗、候緝凶究辦、

六艘猪船遇盜
均在休浦洋面
擄去船夥六名
每人二千元取贖

寧波幫猪船金松茂金萬興金吉興戴秀金等四船、此次自江北龍潭新港滿載猪隻、駛行來滬、擬往寧波、詎於二十一日晚十時許、駛經休浦徐陸涇洋面時、忽有大號盜船一艘、追駛而來、有海盜二十餘人、手持匣子砲手槍等、躍登各猪船、當將金松茂猪船船夥劉阿爲、金萬興船夥姚阿茂、金吉豐船夥胡長根、戴秀金船夥林阿昌等四人擄去、臨去時、言明每人須出洋二千元、於三天內贖回、接洽地點在休浦三道橋、過期不贖、即行撕票、又江北幫宋二志金永興二猪船、由北新港裝載猪隻來滬、二十二日晚八時許、亦在休浦徐陸港洋面遇盜、當被擄去船夥沈竹三謝二麻子二人、亦約定在休浦三道橋、以二千元取贖、寧幫金松茂等四船業於昨晚六時駛抵吳淞、江北幫金永興等二船於八時駛抵吳淞、各船主當將遇盜情形、報告水警四區署、請求追緝、

月蝕放爆竹
舊貨店火燒

昨晚九時一刻起月蝕、一般商店居戶、大放爆竹、聲如連珠、迨至十時半、雲退月明、爆竹聲亦絕、而閘北長安路一百八十八號舊貨店、因鄰居放爆竹、飛落火星於樓上、頃刻延燒、冒穿屋頂、經救火車趕到救熄、計共焚去平房二間、

德人浴血而死
用剃刀自殺

[illegible]

南市兩處火警
警廳路　望雲路

大東門警廳路五十四號慶昇雜貨店、昨日上午四時零五分、突報火警、幸救火聯合會即時察覺、電各區馳車往救即熄、又小橋頭望雲路一四八號源豐南貨店樓上、于上午十時二十分、突然起火、各區救火會聞警、馳車到場灌熄、計焚去樓房二間、

嘉興探員
獲砲起爭執

[illegible]

今晨一馬霍路
住家失愼

馬霍路大沽路口三十號史姓家、今晨二點四十三分、三層樓上忽然起火、□救火車到場救熄、

老久大莊控案

[illegible]……事乃諭本案定於本月二十九日下午宣判、

滬江・東吳・金陵
今明兩日競賽田徑
優勝者可得大會錦標

華東四大學體育會、本屆舉行各項運動、結束者凡五、如金陵得排球錦標、東吳得足球、網球、滬江得籃球及越野跑錦標、故本屆之田徑賽、誰得勝利、即誰得大會總錦標、各校健兒、養精蓄銳、早已努力練習、現大會定於今日下午四時起在楊樹浦滬江大學舉行、儘今明兩日下午結束、按各校過去之成績、此次必有良好之結果、該會成立僅一二年、而各項運動成績殊佳、在華東方面、亦有相當之地位、其初加入者、原有滬江・之江・金陵・東吳等四大學、故名華東四大學體育會、去年秋杭州之江大學停辦、該會乃成三缺一、但三校仍能煥發精神、認眞進行、實爲難能可貴也、蘇州・南京兩處選手、已陸續到申、下榻於楊樹浦、合計三校運動員達五十九人、今日會師、當有一番盛況、其一切詳情列後、

◆選手名單

東吳　[illegible]……王守方　廖耀明　陳福煌　甫欣榮　曾參睢　林鐸　江振德　羅志枚　許家祥　朱崇恩　黃建英　張夢白　王建績

金陵　張恨浦　張世樺　陳介東　陳偉　周遊才　江之鵬　諸頌恩　莊禹深　李順古　許國棟　高立民　凌鼎揚　馬慶福　劉國士　涂嘉樹　潘剛　孫村　孫崇信　唐根　竇義田　余鍼子

滬江　章文鑑　黃志民　宋文標　孫澤民　博吉富　馬順恩　蔡濱　洪啓明　章光榮　陳揚奇　陳定南　何遵川　章幹邦　□倡正　□偶新　馬恩德　劉行余新　王壽　王恭守

◆運動項目

今日秩序……下午四時起賽
(一)百米預賽　(二)鐵餅決賽
(三)高欄預賽　(四)跳遠決賽
(五)二百米預賽　(六)千五百米決賽
(七)二百米低欄預賽

明日秩序……下午二時起（皆屬決賽）
(一)百米　(二)鐵餅
(三)四百米　(四)高欄
(五)撐竿高跳　(六)三千米
(七)標鎗　(八)二百米
(九)跳高　(十)低欄
(十一)三級跳遠　(十二)八百米
(十三)八百米接力　(十四)鉛球

實力　三校實力、由各校運動會成績上觀來不相上下、滬江有二三傑出成績、如陳定南之高欄・溫鼎新之擲鐵餅、東吳金陵、於長短跑亦有相當把握、錦標誰得、實未可預卜、

券資　來賓入場券、每張概售二角、觀台坐位、別加一角、

職員　沈嗣良總裁判及終點裁判長、許明輝計時長和幅發令員、徐紹武田賽裁判長、舒鴻終點裁判、宋君復總幹事、

獎品　愛來司君贈銀杯三、一爲錦標隊、一爲個人第一、一爲八百米替換賽跑優勝隊、四大學體育會贈優勝隊大銀盾一座、體育協進會贈銀盾一坐、

學校日記

▲暨南大學　國立暨南大學、本學期自實行分院行政制以來、日見進步、最近該校鑒於各處來函索取章程、探問考期、及各大學學生要求轉學該校者、日必數十起、無如限於校舍、早經決定本年暑假暫不招考、即僑生之自海外歸來者、亦以在[illegible]爲宜、因新校建築之[illegible]舍、在秋季始可落成、又該校[illegible]捐建之[illegible]堂、刻已興工、能容三千人、

▲神文女學　西門白雲觀神文女學定於二十六日下午二時舉行音樂會、節目中有[illegible]鋼琴等項、

▲中大商學院　此次西湖博覽會、欲爲增加[illegible]項目起見、特派人員廣爲徵集、本埠國立中央大學商學院亦在被徵之列、該院當局、已允所請、[illegible]定於六月八日赴杭參觀、以便[illegible]、以增興趣、並於昨日先開籌備委員會議、分配工作、積極進行、計男女同學加入外、尙有教職員多人、

罰公共汽車
罔投機利益
誤公衆時刻

滬南公共汽車公司、平時不照規定、任意減少車輛、延誤乘客不淺、特別市公用局、前據報告、該公司於上月中[illegible]、開車往返[illegible]而又未於各站布告通知、實屬妨礙交通、當經該局呈報市府、批據核復、着於該公司保證金項下、依照商辦公用事業監理規則、没收五十元、以示儆戒、已由財政局照辦、（太平洋社）

加捐總困難
菜攤請維持

財政局現將各菜場菜攤基月捐、（原征每攤洋七角）加征三角、合爲一元、呈准市府派員通告各處菜場攤戶照章繳納、各攤戶集議之下、公決請市府維持原案、現已預備呈文請求、

今日試砲

軍政部上海兵工廠、定今日上午九時在西砲台、試放新造之七五山砲、該廠昨已布告附近居民、勿生誤會、

定海新縣長
吳椿昨宴客

新任定海縣長吳椿、昨日來滬、拜訪定邑同鄉、商議地方興革等事宜、晚間七時、在一枝香設席宴請定海旅滬紳商、劉鴻生沈任夫許廷佐蔣夢芸陳翊庭等、到者三十餘人、席間對於地方庶政頗多商確、吳定今日赴定履新、

小消息

▲福建省政府推定陳琮樾劉通許卓然爲參加總理奉安典禮代表、昨聞陳琮樾已先抵滬、並定今晚夜車晉京、

▲警備司令熊式輝、昨午中快車赴京、一二日內即返、

▲廣陵集日前招集全體會議、推舉梁瑞華・顧聲貴・丁劍虹・唐伯清・等共十一位爲委員、聘定粵劇大家、歐陽詢・及楊森・任義務教師、現正積極排演、劍虹編之「人耶鬼耶」、

▲江蘇交涉員徐謨、昨夜乘特別快車赴京、大約逗留兩天、

▲市公安局社會局昨發會銜布告、如有乞丐仍敢藉口募捐、強索財物、准予扭交崗警送辦、

▲安徽同鄉會昨接皖北十四縣代表爲省府財廳抽收衛田捐每畝纖貨二元領證二角一案呼籲函、已據情致電省府財廳、請予俯念民艱、准予取消、

南匯腦膜炎
由紅會撲滅

南匯發生腦膜炎時、曾由上海紅十字會、派醫生傅仲明、李醫士李謝霄莊覺坤等、前往醫治、現已完全撲滅、昨特返滬報告、略謂南匯無正式防疫病院、臨時設一能容百人之病院、由縣政府出示保護、每日得鄉行政局報告、即分頭出診、多在沿海一帶、計期月間、施診總數、爲四百五十六人、死亡七人、以五歲至二十五歲患者爲多、男女患者之比例、爲四與一、病勢之來源、由海濱漁人、操作過勞、遇熱沐浴[illegible]、致帶入內地、且公衆衛生、太不講究、人死以後、七日入殮、一年出殯、三年入葬、故其傳染之烈、較勝他處、疫勢之來、先在東南沿海、次即各鄉以及西北鄉、又次即川沙奉賢之兩鄉、疫勢之衰、即由西北而東南、故東南患者獨多、

天氣報告

天文台報告、昨日天晴甚熱、揚子江有霧、沿海岸有霧及易變之微風、最高溫度爲八三・四、最低爲六三・〇、預測今日天晴、日出前有濃霧、風向轉東南、晴雨表上升、南部低壓經日本及波羅間、

婦女物品公司
全體女股東
控訴侵佔鉅款
一案辯結　一案又起

北四川路卅一號婦女物品公司總管理粵人黃普明前延律師以刑事指控該公司股東粵婦彭愛蓮、司帳黃景棠妨害自由於臨時法院、各情已誌本報、第二次開審時、經捕房中西探到庭、證明當時前往黃寓、由彭愛蓮詰問黃明普私用公款之事、黃已承認、但並無在其家查抄物件等詞、該案宣告辯論終結、聽候宣判、而婦女公司亦延李祖虞江容兩律師具狀控黃普明及李靖慈等四人侵佔該公司公款八千二百餘元等情、由院准詞、於昨日午後集訊、原告婦女公司到有婦女股東五十餘人、推舉彭愛蓮爲總代表、即據原告代理律師陳述案情、並將黃普明交出之一部份帳據呈察、繼由彭愛蓮投稱、本公司創立於去年十月、資本一萬六千元、每股十元、其股本咸係婦女省儉之資、公司中所售各物、以婦女化粧品居多、我係一百股之大股東、並兼任經理、公司開幕時、係李靖慈爲總管、至十一月間由黃普明接管、所有銀錢帳目、咸係黃管理、茲查悉被告等侵佔前項公款、要求嚴究、質之被告黃普明李靖慈等皆不到案、亦無律師代表、致該案無從進行、推事諭候再傳各被告到案訊核、

未婚夫不懂人事
養媳婦鬱鬱不樂
逃出尋回被責
控翁欲行非禮

賃居浦東花園石橋北首三廣廠附近吳江籍人沈阿根之童養媳陳巧貞、年華二九、近嫌未婚夫沈根林矮小異常、雖年已十九、猶如十餘歲兒童一般、且生癡呆頭、不知人事、致巧貞鬱鬱不樂、於歷上月初八日、託詞往滬西申新紗廠做工、一去不返、直至前日傍晚、始在楊樹浦尋回、阿根憤甚、將其掌頰數下、並詰其有無情人、巧貞堅不吐實、旋乘阿根不備、並奔赴公安局三區報告、略謂余係常州人、家有父母阿哥、十四歲時被沈阿根帶拐來滬、作爲其養媳、因其子根林身材矮小多病、迄未成婚、詎阿根存心不良、屢與我調戲、圖行非禮、我誓死不從、故往紗廠做工謀生、今被找回、復遭毒打、請求申雪云云、當率區長飭將沈阿根傳區、昨解地方法院訊究、

青年女子
投浦獲救

昨日上午四時半、有一青年女子名鍾元芝、在新關碼頭上、不知何故、躍入黃浦、經碼頭上之一九五九號巡捕救起、得慶更生、

一胎三男
鴨綠路奇事

虹口鴨綠路中山影戲院後面某衖內居民某姓之婦、懷孕已久、腹大如五石瓠、迨至昨晨五時餘、婦忽腹痛、知將臨盆、當經穩婆到、[illegible]於是產地、竟產三男、但體肥而大耳、啼聲宏亮、產婦亦甚健康、一時好事者相率前往參觀、

獨出看戲陷入火坑
游戲場中表兄搭救

鎭江女子陳竹二、上年四月間、由原籍獨自一人出外看戲完畢歸家、行至該處南門附近、被拐婦楊張氏遇見、誘拐至家中、旋即帶領來滬、押入法租界張將氏所開妓院內爲娼、計得身價洋三百四十元、後由鴇婦逼令陳竹二往大世界游戲場內接客、不料恰巧陳竹二之表兄陳成福亦在該遊戲場內爲茶房、詢問之下、驚異非常、即由成福致函鎭江陳之親兄陳小章來申、報告法捕房、飭探將楊張氏拘獲、連同鴇婦張將氏與陳竹二、一併帶入捕房、經中西官訊明、判楊張氏誘騙女子販賣圖利罪已成立、着押女所六個月、鴇婦張將氏罰洋一百元、陳竹二交伊兄領去、

「藐視法紀蹂躪女性」
控夫重婚遺棄
所供實有不符
判決三被告無罪

住居華界斜橋徐橋公組里一號之浦東新場人朱振棠、年逾不惑、生有一女名鴻卿、現年廿二歲、於前年嫁與曹家渡裕順油廠經理無錫人蔡岐卿爲妻、過門後、知蔡已使君有婦、乃與蔡交涉、從此時起衝突、近日蔡朱鴻卿忽延律師在臨時法院以刑事訴蔡重婚及非法遺棄、實屬藐視法紀、蹂躪女性、請求依法懲辦、並附訴媒人過沈氏以詐術使原告與被告成婚等情、昨由陳恩普推事訊理、即據原告律師陳述案情、略謂本案第二被告過沈氏、與原被兩造皆有親戚關係、且爲原告之寄母、[illegible]過沈氏向原告之父朱振棠云、蔡岐卿[illegible]、欲娶爲繼室、朱振棠信以爲眞、即允之、當議定聘金四百五十元、至是月十八日交定、九月十三日結婚、[illegible]共備去嫁粧費一千餘元、過門後、相隔半載、蔡忽向原告言、余鄉間實有妻室、今給汝洋一千元、作爲贍費、汝可他去、當時原告以[illegible]、後始悉果屬事實、不得已、歸家母處、被告蔡岐卿實犯重婚罪、請求法辦、並附帶民訴、請斷令給還原告嫁粧費七百五十元云云、又據朱鴻卿投訴案情、[illegible]當時曾經正式行結婚禮、且坐花轎、[illegible]、被告過沈氏之夫過仁初、與我[illegible]、而原告係我寄女、[illegible]解除婚約、後過沈氏向我言及蔡岐卿欲娶汝爲妻、囑我爲介紹人、[illegible]說妥、言明聘金四百四十元、於九月十三日過門、我與原告[illegible]、故所供均屬實、並無偏袒何方云云、詰以蔡岐卿供、因妻不育、故托過沈氏作媒、於是年八月十八日由我[illegible]過沈氏家觀看原告、始行交定、聘金共分三次交付、自我娶原告後、彼數次意欲私奔、均被我覺察、囑令廠中門丁不准出外、而原告決意欲去、乃許過沈氏當召其母前來解勸、亦無效、且謂雖死亦不願再同爲[illegible]之門、當由其母領去、原告實係我妾、並未坐過花轎、亦未正式結婚、係由過沈氏[illegible]說合云云、[illegible]、今原告所云、殊非事實、質之過沈氏供、蔡係我姊夫、其餘供詞大致與蔡相同、末由兩造律師辯護之下、陳推事核供、以原告所供實有不符、遂宣告判決三被告無罪、原告附帶民訴駁斥、

不願回去也要回去
偕姘夫私逃爲胞兄偵悉

寧波奉化大橋人鄔立紀之妻周氏、上月與姘夫李阿寶偕逃來申、僑居法租界、不料事被周氏之胞兄周宗山訪悉、隨即函知妹夫鄔立紀來申、報告法捕房、飭探將李與周氏拘案、昨解法公堂、先由原告鄔立紀與周宗山投訴前情、詰之鄔周氏供、實因丈夫無力養活婦人、又時遭凌虐、故自願與李阿寶姘識、現今無論如何、不願回家、李供認與周氏姘識、中西官判李阿寶與周氏各押滿六天、周氏交伊夫領去、

農婦自縊必須一驗
數小時前談笑自若

浦東高橋柳下地方農民王掌生之子王和尙、向爲泥水匠、平日在上海工作、娶妻李氏、今年廿六歲、前日午膳時、尙談笑自若、迨至午後三時、王等赴田內工作後、不料該氏在臥房內解帶自縊身死、王等傍晚工畢歸家發覺、施救無效、事爲該處二圖地保得悉、昨投地方法院報驗、而王亦偕岳母季張氏投院、請求免驗、朱檢察官以事屬離奇、諭飭不准、候蒞驗再核、

形形色色

水面男屍　北京路公園外面浦中、昨晨一時四十分、撈起無名男屍一具、身穿黑色布衫袴、年約三十餘歲、頭部變成赤色、與他部皮肉迴異、似係生前被人[illegible]、由巡捕瞥見、電知陸家嘴水巡捕房、派捕搭乘汽油船前往將屍帶回捕房、查無屍屬、即轉送救生局、

敲詐傷人　南市西門[illegible]、昨日午後[illegible]南市[illegible]路[illegible]、被方榮林[illegible]集流氓二十餘人、[illegible]、一言不合、動手就打、致[illegible]頭破血流、[illegible]到案、流氓已散、[illegible]院求治、

開車人注意
工部局新章

工部局布告　⊖本局第三六一二號布告、現已列作本章程第四十六條乙、即『每日上午十一時三十分至下午一時之間或下午四時至六時之間、凡開車人不得在南京路及江西路之交叉處任何方面向右轉走、但星期日及放假日期除外』、⊜下開新章一條、列作本章程第四十六條丙、即『每日上午八時至下午六時之間、凡開車人不得在南京路[illegible]路之交叉處任何方面向右走、但星期日及放假日期除外』、⊜本局第三六一三號布告現已列作本章程第四十六條丁、即『每日上午九時至下午六時之間、凡一切車輛在九江路自外灘至四川路一段祇准自東向西行駛、但星期日及放假日期除外』、又第四十七條第九項、關於汽車馬車停列地點一條修改如下、即『靜安寺路之梅白克路及西藏路之間路南邊之地』、又第四十七條關於停列包車地點第一行『黃浦灘拜經堂北面』、現改爲『黃浦灘日拜經堂北面』上述之第四十六條乙丙丁三條自五月二十七日星期一施行、其他各條即日施行、

今日戲目
常年義務送登

□電影□

靜安寺路卡德路口　夏令配克　時間 二時半 五時半 九時一刻　三紅伶
靜安寺路派克路口　卡爾登　時間 三時 五時半 九時一刻　笑聲淚影
靜安寺路　大光　時間 二時半 五時半 九時一刻　智奪情郎
北四川路　奧迪安　時間 二時半 五時半 九時一刻　智奪情郎
北四川路　愛普廬　時間 三時 五時半 九時一刻　情潮
博物院路　光陸　時間 三時 五時半 九時一刻　笑聲淚影
海寧路乍浦路　好來塢　多情的妹妹
北京路貴州路　北京　時間 三時 五時半 九時一刻　江湖怪客
東武昌路　武昌　時間 三時 七時 九時半　拳術大王
大東門南 小南門北　通俗　時間 二時半 七時 九時　雙珠鳳
東西華德路　東海　時間 三時 夜七時一刻　怕難爲情
民國路　東南　時間 三時 五時 九時一刻　最後一笑
西門外方浜橋　共和　時間 日三時 夜七時半 九時半　暫時代理家主婆
北四川路　上海　酒窟藏嬌
老靶子路北福生路口　百星　時間 三時 九時　白璧之愛
奧飛姆　萬丈魔
大馬路　中央　時間 三時 五時半 九時半　四集紅蓮寺
愛多亞路　新中央　探花浪蝶
法租界霞飛路　恩派亞　時間 三時 五時半 九時一刻　女伶復仇

□舞臺劇□

法租界霞飛路　東華　下午三時 五時半 夜九時　消防隊
北四川路　卡德　時間 三時 七時 九時　懺悔
虹口乍浦路　萬國　時間 三時 七時 九時　黑貓
吉祥街　中華　時間 三時 七時 九時　時勢造英雄
閘北青雲路　世界　懺悔
法租界　共舞台　夜戲　頭本西遊記
四馬路　上海舞臺　夜戲　十一本十二本穿金寶扇恨
三馬路　大舞台　夜戲　全本孫龐鬥智
開封路　更新舞台　夜戲　頭本跨海征東
四馬路　第一臺　夜戲　五本開天闢地

商場行市

厘拆均平

▲洋厘　昨（二十三日）厘市平定、交易並不興旺、來源續有到埠、銀行進出、僅以數十萬、厘價早市及午後同爲七錢一分六厘七五、比較前午相仿、計票匯各款、數十萬、拆兌行情、計小洋成交一千二百十六角、銅元二百九十九千七百文、江南小洋[illegible]二厘五、上午六錢二分三厘半、下午[illegible]、廣東雙毫、[illegible]、銅元同長五百文、計大錢四百二十文、衣牌三千〇〇十文、加三文、角坯二千五十七文、貼水五十四文

▲銀拆　昨各銀行收解一二百萬、[illegible]、各莊收解約計一百餘萬、匯票一百餘萬、而銀拆平平、上午一錢五分、錢莊一錢五分、下午一錢二分、比較前日[illegible]、銀行年牌計銘六分、

內匯稍平

昨日華商銀行公會報告國內匯兌、各埠匯水市況稍平、平津公砝行化繼續增上、漢口洋例看俏、洋匯可上、廣州[illegible]

債市趨堅

昨（二十三日）華商證券交易所各債現貨交易、以上開州種類稍多、惟進出則並不甚旺、後市又殊寥落、計僅[illegible]

外匯見挺

昨匯豐掛價、外匯概以香港復降半分、計八錢一分半、印度加二元五、計一百六十一羅比七五、馬克減半元計二百四十六元、其餘各匯一無所更、銀行各匯、買賣之價、以英[illegible]

▲英匯　內盤見挺、計有一二五升降、華商及銀行交易尙稱不寂、上午八[illegible]

大條回縮

標金轉漲

蠶況現狀

紗市參差

棉市仍無起色

粉堅麥疲

▲東匯　內盤已至高漲、統市計有[illegible]七五差次、華商俱有進出、約共一百數十萬元交易、人心堅固、上午八月份出價七五〇六二五、進價七四九[illegible]

▲美匯　內部稍佳、計有三七五上下[illegible]

[illegible]七五一八七五、七月七五三七五、進價照減一二五、或[illegible]

[illegible]實氣自濃、市面遂接連步跌矣、現[illegible]

市價一覽

● 國外匯票
● 國內匯兌
● 金市
● 外洋錢市
● 各國金銀貨幣
● 華商紗布交易所
● 蘇州金銀錢市
● 華商證券交易所
● 物品證券交易所
● 上海麵粉交易所
● 滬北米市
● 滬南米市
● 利物浦棉市

[Market tables illegible]

江海關通告

本關現定於本月二十七日下午二時在關棧拍賣充公之貨米及雜[illegible]
中華民國十八年五月二十二日

船期

五月廿三日

進口輪船報告

外洋輪船報告

滬寧　滬杭　火車表

[Timetable illegible]

中國通商銀行總行廣告

亞林防疫臭水　完全國貨

牆根屋角：爲微生虫及流行性病菌之大本營、宜洒（亞林防疫臭水）消滅之、
陰溝地板：陰溝爲微生虫及時疫之傳佈機關、地板下之百蠅蟑螂、潮濕虫、蛇蝎蜈蚣、及一切不良虫豸、宜洒（亞林防疫臭水）殺絕之、
厨下膳室：厨下儲藏食料、防止虫類、須洒（亞林防疫臭水）惟洒時切勿誤洒食品中、膳室中恐蒼蠅蟑螂、勤洒（亞林防疫臭水）蒼蠅避之惟恐不及、
缸甏積水：缸宜倒去、因死水可產蚊虫、或病菌、惟死水倒出、地上隨洒（亞林防疫臭水）、恐蚊菌隨即孳飛起、以侵害人類也、

這是家庭的簡易衛生工作、大家努力實行、可免疫癘之憂、

（價目）一介侖听　一元五角　半介侖听　七角　略介侖听　四角　批發另有章程

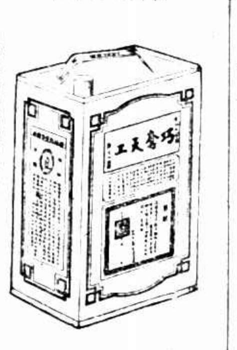

上海四馬路
五洲藥房發行
大馬路第一支店　北四川路第二支店
及
各埠分店暨外埠大藥房均有出售

夏季大減價廿天
先施公司
陽曆五月十四日起

梅毒暴發・呻吟牀笫・
服「內服六零六」搽「外搽六零六」頓覺大有起色
此內服要藥之清血解毒外搽藥膏之拔毒生肌其功效之偉大絕非任何藥品之所能及
價目
上海四馬路中太和大藥房總發行